CARTA BIANCA news

SETT 2015

Scuole nuove in Terred'Acqua

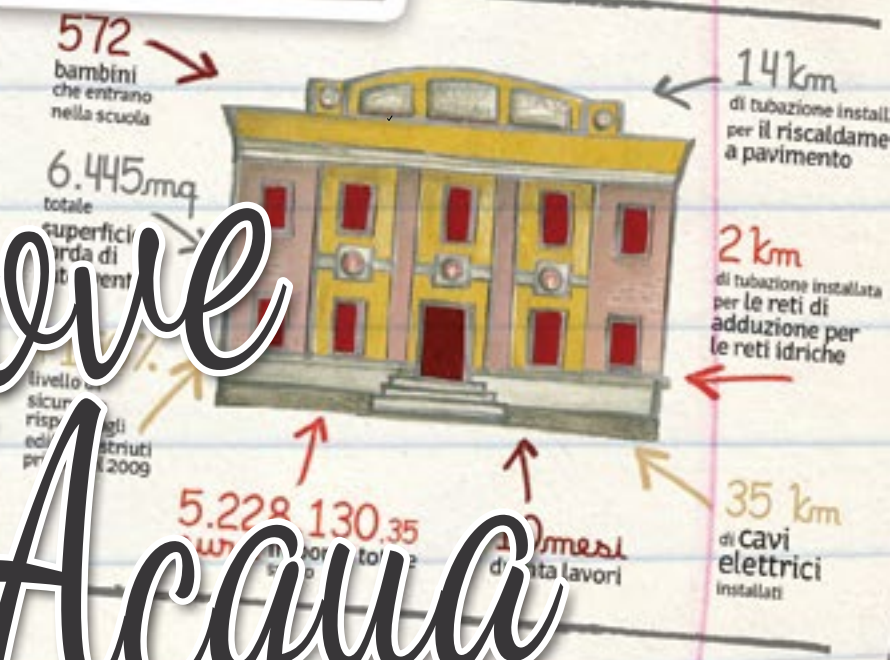

Anita Più
info@anitapiu.it
Anita - Via Betlemme, 2
Tel. 051822190
Anita più - Via Pellegrini,18
Tel. 051822630
San Giovanni in Persiceto - BO
Ad Agosto SEMPRE APERTI !!!

ANITA più

Liste di nozze
Casalinghi
Articoli da regalo
Bomboniere

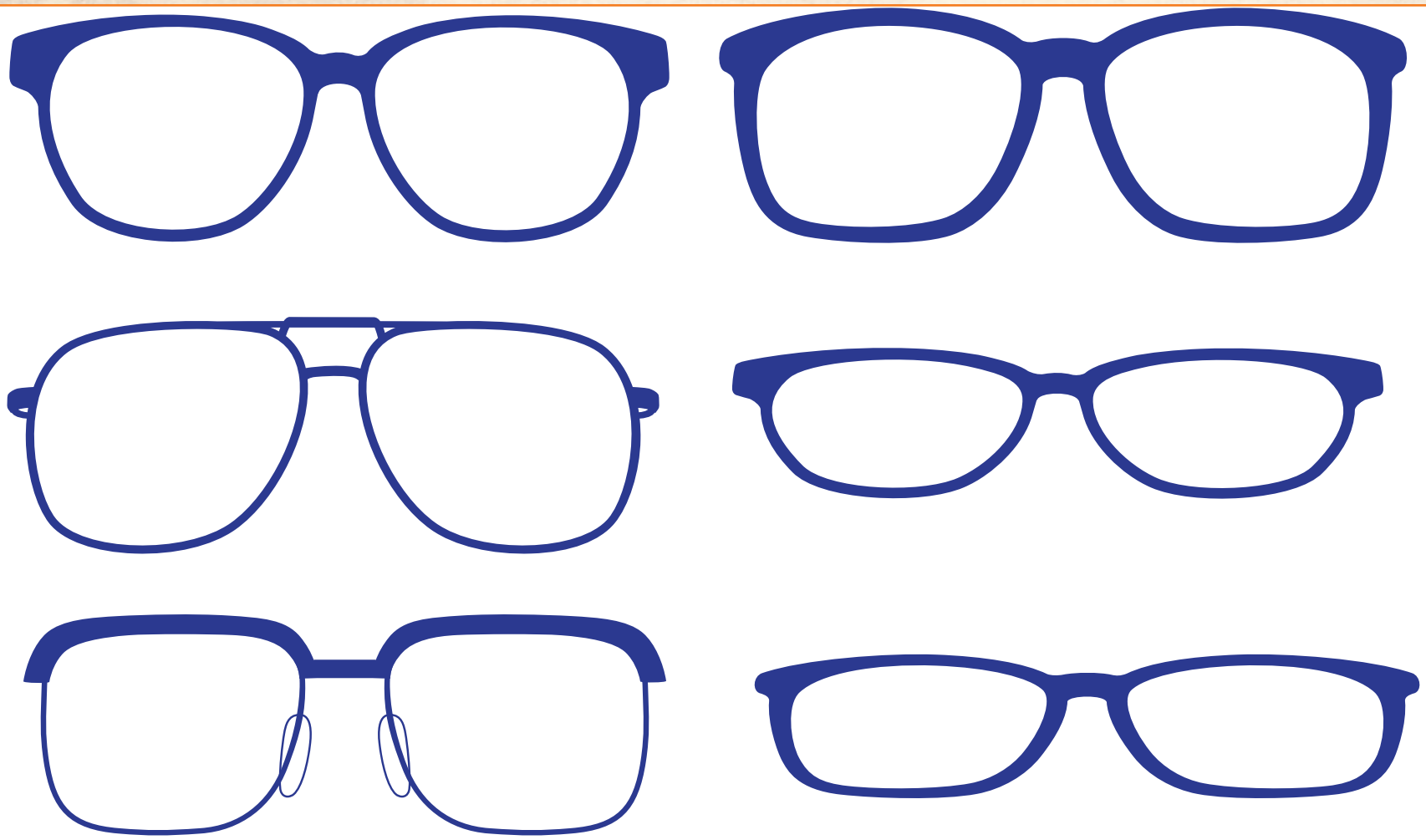

SCEGLI L'OCCHIALE GIUSTO PER TE!

Da Spacciando Occhiali trovi una vasta scelta di montature e occhiali da sole direttamente in fabbrica a prezzi di fabbrica!

E in più il CONTROLLO della vista da noi è GRATUITO (su appuntamento il Giovedì e il Sabato)

Spacciando occhiali
Lo Spaccio Aziendale della Divel Italia

Via Verde 5/D - Zona Artigianale Stelloni Calderara di Reno (BO)
Tel. 051/721651 - facebook.com/SpacciandoOcchiali

Aperto da Lunedì al Venerdì dalle 9,00 alle 13,00 e dalle 14,00 alle 17,30
Sabato orario coninuato dalle 9,00 alle 18,00

CartaBianca news - Anno 4 - N. 5 - Settembre 2015, periodico gratuito stampato su carta prodotta da foreste sostenibili

Vuoi collaborare con noi? Vuoi pubblicizzare la tua associazione? Partecipa anche tu, scrivici a redazione@cartabiancanews.com
Hanno collaborato a questo numero: Fausto Marani, Comune di Anzola dell'Emilia, Comune di Sant'Agata Bolognese, Pro Loco Persiceto, Guido Caretti, Comune di Crevalcore, Graziana Ungarelli, Pro Loco Santagatese, Loredana Demela, Lara Lautieri, Museo Archeologico Ambientale, ASD Persicetana Podistica.
Finito di stampare da Litografia Persicetana il 03/09/2015.

L'Editoriale

Quest'Europa che non vorremmo

Come avevo già previsto nell'editoriale del numero di luglio, ecco che torniamo a parlare di migranti. Qualcuno probabilmente storcerà nuovamente il naso (Ma perché? Anche qui? Non ne parlano già abbastanza i telegiornali e i quotidiani nazionali?), ma non si può negare l'evidenza di un fenomeno epocale mettendo la testa sotto la sabbia o facendo finta che il problema non ci riguardi.

Decido di riprendere in mano l'argomento perché si è appena verificata un'altra tragedia, stavolta non su qualche barcone sgangherato nel Mar Mediterraneo, ma in una "civilissima" autostrada austriaca: 71 profughi (di cui 8 donne e 4 bambini) sono rimasti asfissiati all'interno di un tir proveniente da Budapest e abbandonato sul ciglio dell'autostrada, pare da almeno tre giorni. Tre giorni sotto il sole cocente dell'Europa.

Il flusso di profughi o sedicenti tali, pare inarrestabile, i dati ufficiali parlano già di 300.000 migranti arrivati in Europa, rispetto ai circa 219.000 arrivati nell'intero 2014. Per l'Europa sono un fastidio ingestibile, un fastidio da reprimere con la forza dei manganelli come al confine tra Grecia e Macedonia, o da respingere con alti fili spinati come tra Ungheria e Serbia. Per alcuni di questi Paesi questo flusso umano (sì, sono esseri umani come noi) rappresenta solo un ingombro, un pacco da scaricare all'altro Paese vicino: e così la Turchia con la Grecia, la Grecia con la Macedonia, la Macedonia con la Serbia, la Serbia con l'Ungheria, l'Ungheria con l'Austria e l'Austria con la Germania. Ma anche la Libia con l'Italia, l'Italia con la Francia e la Francia con l'Inghilterra. Ora che il problema è arrivato a lambire certi paesi (Francia, Germania e Inghilterra), pare che sia arrivato il momento di affrontare la questione a livello europeo e transnazionale. Ma prima no, prima quando erano l'Italia e la Grecia che chiedevano aiuto, no!

Questo flusso umano (sì, mi piace ripeterlo) sta mettendo a nudo questa Europa, questa Europa fatta di burocrati ed economisti dal cuore freddo, incline solo agli zeri dell'Euro. No, non chiamiamoli nazisti, come sento spesso da certi paragoni, non riduciamo tutto ad una macchietta stereotipata buona solo ad incitare gli animi e vedere nel diverso (tedesco o profugo che sia) un nemico.

Non sono certamente qui per proporre soluzioni, in effetti non ho la più pallida idea di come si possa fare per affrontare e gestire un movimento di esseri umani di tale portata, ma quello di cui sono sicuro è che non la penso come l'esimio politologo Giovanni Sartori: "L'unica soluzione è distruggere i barconi". Distruggere i barconi non è la soluzione, lo sa anche un bambino. Distruggere i barconi significa non affrontare il problema, ma eliminare solo il mezzo sotto la cui forma si presenta il problema... e abbiamo visto come la disperazione possa fare affrontare il mare in burrasca, recinti spinati e muri solo all'apparenza invalicabili.

Gianluca Stanzani

Indice

Editoriale
Quest'Europa che non vorremmo p. 3

La Rubrica di Economia p. 4
Emilia Romagna 2.0 p. 4
Al via il porta a porta a Sala p. 4
Interventi alle scuole Sant'Agatesi p. 5
Crevalcore inaugura le sue scuole p. 6
Quaquarelli, un atteso ritorno p. 6
55mila euro per un Doblò p. 7

Eventi:
Fiera d'Autunno a Persiceto p. 8
OtesiaFest: Festa della Birra e. sapori p. 9
La notte dei bikers per Crevalcore p. 10

Lorenzo Corazza: piccoli attori crescono p. 11
Terred'acqua, il nostro territorio in... p. 13
A Sant'Agata torna la villa nel pozzo p. 13
Inaugura il Ramo d'Oro p. 14
Un girone terribile per la CMP p. 14
XIV Maratonina del Pesco p. 15
Runners Terred'acqua p. 15

CartaBianca news:
Periodico di Li-Pe Editore
Reg. tribunale di Bologna n. 8254 del 11.04.2012

Pubbliche relazioni e pubblicità:
Vulcanica - 05119989208
info@cartabiancanews.com

Direttore Responsabile
Gianluca Stanzani

Comitato di redazione:
Andrea Balboni
Ilaria Barbatano
Federica Rondelli
Luca Frabetti
Laura Palopoli
Enrico Silvestri

Partecipa anche tu:
redazione@cartabiancanews.com

CENTRO FISIOTERAPICO "FISIO" www.centrofisio.it centro_fisio@tiscali.it
POLIAMBULATORIO Orari: dal Lunedì al Venerdì dalle 8.00 alle 21.00 - Sabato dalle 8.00 alle 14.00
FISIOTERAPIA - RIABILITAZIONE - PISCINA E PALESTRA - R.P.G.
ORTOPEDIA - FISIATRIA OSTEOPATIA MEDICINA DELLO SPORT CARDIOLOGIA - E.C.G
ECOCARDIOGRAMMA DIETOLOGIA ENDOCRINOLOGIA OCULISTICA
OTORINOLARINGOIATRIA REUMATOLOGIA DERMATOLOGIA UROLOGIA
ANDROLOGIA NEUROLOGIA PSICOTERAPIA PODOLOGIA
ECOGRAFIA - COLOR ECODOPPLER - COLOR DENSITOMETRIA OSSEA E.M.G. ELETTROMIOGRAFIA
Aut. San N°9862 del 27/03/2003
S. GIOVANNI IN PERSICETO (BO) - VIA CREVALCORE 10/12 (vicino a pasticceria Dora)
CENTRO FISIO Tel. 051.6879198 -051.6876957

LABORATORIO DI ANALISI CLINICHE "DIAGNOSIS"
Prossima APERTURA della NUOVA SEDE in Via C.ne Liberazione 3/C (di fronte al TIGOTA')
dal 1980 POLIAMBULATORIO www.laboratoriodiagnosis.it diagnosis.europa@libero.it info@laboratoriodiagnosis.it
Prelievi tutti i giorni compreso il Sabato: 7.00 - 9.00
Non occorre prenotazione - Prelievi a domicilio
Aut.San. N. 15135 del 16/03/93
PATOLOGIA CLINICA EMATOLOGIA BIOLOGIA MOLECOLARE
CITOGENETICA ALLERGOLOGIA - INTOLLERANZA BATTERIOLOGIA - PARASSITOLOGIA
TOSSICOLOGIA CITOLOGIA - PAP-TEST THIN-PREP ISTOLOGIA
CENTRO DI MEDICINA DEL LAVORO
S. GIOVANNI IN PERSICETO (BO) - Via Cappuccini, 1/a
LABORATORIO DIAGNOSIS Tel. 051.826626 - 051.6875991

LA RUBRICA DI ECONOMIA

Grecia o Cina? No: bail-in!

Tra una sbracciata in mare ed una passeggiata in mezzo ai boschi, le vacanze di agosto ci hanno regalato l'altalena dei mercati, dovuta in gran parte alle decisioni economiche e valutarie avvenute in Cina, tra l'altro non proprio una sorpresa. È rispuntato il cosiddetto "panic-selling", che è quel sentimento mediante il quale l'essere umano agisce in base alle emozioni e non alla razionalità, quindi precipitandosi a vendere tutto ciò considerato a rischio, non ricordandosi, però, che nessuno può vendere senza che ci sia qualche altro che compra! E una delle due parti si sbaglia di sicuro.

Ma la problematica da considerare sempre di più, in vista della attuazione della legge sul salvataggio delle banche, che entrerà in vigore dal 1 gennaio 2016, è proprio questa normativa stessa. Legge che, a differenza della normalità, è già stata attuata, in Italia, da ben due banche: Banca di Romagna (21 sportelli) e Banca Popolare di Vicenza! In entrambi i casi, i risparmiatori/correntisti si sono visti, senza preavviso, azzerare azioni e obbligazioni, subendo pure prelievi forzosi dai propri conti correnti, congelati per la parte restante.

Attenzione ripeto, attenzione ai bilanci ed ai conti da sanare degli istituti di credito ove tenete i risparmi. Le sorprese non sono ancora finite, anzi... il brutto deve ancora cominciare! Ogni euro depositato presso un'azienda con bilancio in passivo diventa dell'azienda e non più vostro!

Buona ripresa lavorativa a tutti!

Fausto Marani
335-5684778
fausto.marani@libero.it

Emilia Romagna 2.0: un touch wall con le eccellenze

In Piazzetta Emilia-Romagna a Expo Milano 2015, si potrà fare un viaggio virtuale nei territori, che sarà anche visivo e interattivo, grazie a uno speciale Touch wall di quattro metri per due, a disposizione dei visitatori dello spazio della Regione lungo il Cardo.

Il touch wall è uno speciale mosaico 2.0, composto da 230 icone che sono altrettanti punti sensibili, poste su una colorata e originale mappa della regione. Basta un semplice tocco e si potrà partire per il proprio viaggio su misura, in un gioco di rimandi, attraverso i prodotti agricoli certificati, le città, borghi storici ed i luoghi turistici, l'arte e i monumenti, i personaggi illustri, i Parchi della regione. Senza dimenticare i primati dell'industria e della ricerca.

Il touch wall, che campeggia in Piazzetta sotto il logo ExplorER, è principalmente un invito ad esplorare l'Emilia-Romagna che la Regione rivolge a tutti i visitatori dell'Expo, con la possibilità di "portarsi a casa" quello che più li ha colpiti (testi, foto e icone sono infatti scaricabili su smartphone e tablet con un semplice tocco).

Il touch wall è uno strumento della Regione che sarà continuamente implementato e utilizzato come strumento di promozione territoriale in alcuni luoghi strategici. Dopo Expo 2015, il touch wall ExplorER sarà installata all'aeroporto Marconi di Bologna.

regione.emilia-romagna.it

Al via la raccolta porta a porta a Sala Bolognese

il parere di Graziana Ungarelli del M5S

Stiamo attraversando la fase di avvio e molta gente non ha ancora ben capito il funzionamento della raccolta porta a porta, o forse in alcuni casi si rifiuta di adeguarsi... Onestamente è ancora presto per commentare. Per ora sento molte lamentele, che ritengo fisiologiche. Ci vorrà qualche mese per arrivare a regime in modo corretto ed occorrerà che Geovest rimandi i tutor in visita alle famiglie più reticenti. Essendo una questione educativa, richiede tempi lunghi per abituarsi. Tuttavia posso riferire che, dai commenti sui social del paese, sento molta rabbia verso il nuovo bidone grigio anche a causa del forte aumento della TARI: il 14,72% non è cosa da poco e, per chi ha una casa grande o un esercizio commerciale, la cifra è diventata significativa. C'è chi dice che, se avessero praticato uno sconto per chi fa correttamente la raccolta differenziata, anziché un aumento così grande, la gente l'avrebbe presa meglio, e non possiamo dargli torto.

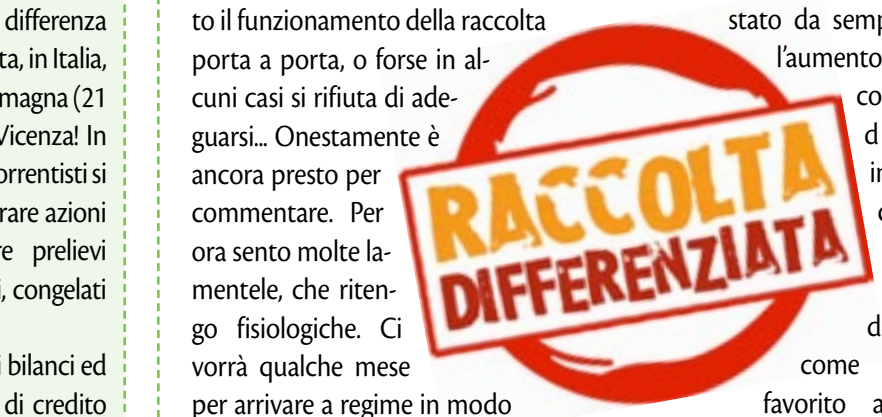

Il mio commento politico è stato da sempre contro l'aumento assurdo, come ho dichiarato in consiglio comunale; il nostro disappunto, come M5S, è favorito anche dal "no" che abbiamo ricevuto dall'assessore Fuochi e da Geovest verso l'avvio di un percorso che conduca ad una tariffa puntuale che, a loro dire, sarebbe impraticabile qui.

Noi restiamo del parere che si tratti solo di volontà; evidentemente non vogliono andare incontro ai cittadini e preferiscono continuare ad alzare la tariffa. E viene anche da chiedersi perché abbiano approvato all'unanimità la nostra mozione "Rifiuti zero" se poi ritengono impossibile la tariffa puntuale e continueranno ad applicare aumenti. Eh già, perché non è finita qui: ci saranno altri aumenti per portarci ai costi di Hera di € 150 la tonnellata, per il conferimento del rifiuto indifferenziato, cosa stabilita da Atersir, a quanto ci hanno detto in commissione, a giustificazione... Ma noi riteniamo tutto ciò assurdo, anzi, rasenta davvero il ridicolo che si debba adeguare un costo al prezzo più alto e non viceversa. Politicamente parlando: inaccettabile! Quindi credo che l'umore della cittadinanza resterà alterato per un bel po', ma loro governano e dicono di sapere bene quel che fanno, anzi meglio, sono convinti di fare il meglio in assoluto. Ai posteri l'ardua sentenza.

Graziana Ungarelli

Interventi alle scuole santagatesi

Dal 1° luglio sono iniziati i lavori manutentivi e di adeguamento normativo della Scuola dell'Infanzia "A.Pizzi" che termineranno prima dell'avvio del nuovo anno scolastico. I lavori: 1) Rifacimento completo della guaina bituminosa presente sulla copertura piana, con nuova membrana a doppio strato, per risolvere il problema delle infiltrazioni e sostituzione delle porzioni danneggiate di grondaie e pluviali. 2) Realizzazione dell'impianto antincendio ai fini dell'adeguamento della scuola alle norme di prevenzione incendi. 3) Interventi di adeguamento di alcune vie di esodo previste dal piano di emergenza. 4) Interventi di manutenzione ordinaria e straordinaria. 5) Sostituzione di tutti i tendaggi interni con nuove tende aventi caratteristiche ignifughe certificate. 6) Ripresa degli intonaci ammalorati, nei punti interessati dalle infiltrazioni, e ritinteggio dei soffitti. La spesa complessiva per detti lavori ammonta a circa 140.000,00 € ed è stata finanziata interamente, nel piano degli investimenti del Bilancio 2015, con risorse proprie dell'Ente. Inoltre, al termine dei lavori, verrà eseguita la tinteggiatura esterna del plesso ed interna in tutti gli ambienti con nuove e vivaci tinte grazie ai fondi del progetto "Scuole Belle" del Ministero dell'Istruzione e della Ricerca.

Nel mese di febbraio 2015 l'Amministrazione Comunale ha partecipato ad un bando promosso dal Ministero dell'istruzione e dal Ministero delle infrastrutture per il finanziamento di interventi straordinari di ristrutturazione e messa in sicurezza degli edifici scolastici (cd "Decreto Mutui"). L'intervento proposto riguarda l'adeguamento normativo della Scuola primaria "G.Serrazanetti" e prevede: 1) Opere di rinforzo delle strutture ai fini del miglioramento sismico. 2) Opere di adeguamento alla normativa antincendi, adeguamento delle uscite esterne di sicurezza. 3) Manutenzione straordinaria della copertura lignea con inserimento di idoneo strato coibente. 4) La sostituzione dei controsoffitti delle aule. 5) La sostituzione degli infissi esterni dell'edificio per il contenimento dei consumi energetici. 6) Il rifacimento di intonaci e pitture.

Il costo complessivo dell'intervento ammonta a 638.000,00 €. Il Comune di Sant'Agata Bolognese è risultato beneficiario del finanziamento di cui al cd "Decreto Mutui" per un importo di 478.000,00 €, pari al 75% del costo totale dell'intervento. Il rimanente importo di € 160.000,00, necessario all'esecuzione dei lavori, è stato stanziato, nel piano degli investimenti del Bilancio 2015, con risorse proprie dell'Ente. Nel mese di luglio sono state concluse le attività di progettazione definitiva ed esecutiva dell'opera e sono state avviate le procedure per l'affidamento provvisorio dei lavori le quali, come prevede il Decreto Interministeriale di concessione dei finanziamenti, devono trovare conclusione entro il mese di ottobre 2015. Nei mesi successivi saranno definite le procedure per l'aggiudicazione definitiva dei lavori, legate all'erogazione dei finanziamenti. Le opere saranno poi eseguite nel corso dell'estate 2016, al termine delle lezioni scolastiche.

Davide Scacchetti
Ufficio Tecnico Comune Sant'Agata Bolognese

A.C. di Calori Claudio s.a.s.
ASSISTENZA CALDAIE
Via E. Fermi, 55 San Giovanni in Persiceto (BO)
Tel. 051 68 79 002 e-mail: a.c.service@calori.it
IMMERGAS
Centro Assistenza Autorizzato

IL MIGLIO VERDE

TUTTO PER ORTO E GIARDINO
PIANTE DA FRUTTO
SALE PER DEPURATORE
LEGNA PELLET

Via Donizetti, 10 - 40017
S. Giov. in Persiceto (BO)
Tel. 051 825014
mail: il-miglio-verde@libero.it

Crevalcore inaugura le sue scuole

A tre anni dal terremoto si è completato l'intervento sulle scuole crevalcoresi gravemente lesionate dal sisma. Un altro tassello della ricostruzione è andato così a completarsi in vista di un pieno recupero del tessuto urbano crevalcorese, smembrato dalle violente scosse del maggio 2012. In occasione delle giornate dell'**11, 12 e 13 settembre** la cittadinanza potrà riappropriarsi di tre edifici scolastici importantissimi per il futuro dei figli e dei nipoti di tantissimi crevalcoresi: Scuola primaria "G. Lodi", Scuola d'infanzia e primaria "Paltrineri-Pizzoli" (Palata Pepoli) e l'Istituto professionale "M. Malpighi". "Molti interventi – dice il sindaco Claudio Broglia – sono stati realizzati grazie agli stanziamenti del Commissario delegato al terremoto, alle assicurazioni e alle donazioni dei cittadini: 6 milioni e 700mila euro per le scuole 'G. Lodi', 3 milioni e 500mila euro per le scuole di Palata e 2 milioni e 800mila euro per l'istituto professionale 'Malpighi'".

Per le scuole 'Lodi' e 'Malpighi' gli interventi sono stati operati sugli edifici preesistenti con importanti lavori di miglioramento sismico, per quanto riguarda invece le scuole di Palata Pepoli si è provveduto alla costruzione ex-novo. "Per queste ultime scuole – prosegue il Senatore Broglia – partendo da una nuova costruzione si è operato in favore di una totale autosufficienza dal punto di vista energetico, con l'installazione di impianti fotovoltaici, pompe di calore e geotermia".

"Ma il vero fiore all'occhiello – prosegue Broglia –, è a mio avviso la palestra delle scuole 'Lodi', originariamente sala da ballo riadattata alle esigenze ginnico-motorie degli alunni, ora, oltre ad essere un'attrezzatissima palestra in regola con tutte le norme di sicurezza, ha subito un ampliamento tale da poter contenere tre aule adibite a laboratori didattici e un'importante aula magna".

In breve ecco le tre giornate dedicate all'inaugurazione dei tre edificii scolastici: venerdì 11 settembre (ore 20) Scuola primaria "G. Lodi"; sabato 12 settembre (ore 16) Scuola d'infanzia e primaria "Paltrineri-Pizzoli"; domenica 13 settembre (ore 10.30) Istituto professionale "M. Malpighi". Alle inaugurazioni interverranno rappresentanti delle istituzioni nazionali, regionali, metropolitane e locali, tanti ospiti, ma soprattutto tanti amici che hanno creduto e sostenuto il progetto di pieno recupero post-terremoto.

Gianluca Stanzani

Quaquarelli, un atteso ritorno

Due giorni di grande festa per "riprenderci" le "Quaquarelli". Due giorni di spettacoli, mostre, sorprese, ma soprattutto la possibilità di poter far visita alla scuola completamente rinnovata, patrimonio "affettivo" di moltissimi persicetani.

"L'edificio venne inaugurato – dice il sindaco Renato Mazzuca – sul finire del 1911 e da allora, su quei banchi di scuola si sono alternate cinque generazioni: migliaia di scolari e scolare, centinaia di maestre e maestri". Una cavalcata lunga cent'anni, attraversando due guerre mondiali e la sua trasformazione, nel 1942, in ospedale militare. "Cent'anni di storia – prosegue Mazzuca –, che a seguito del sisma, andavano onorati non semplicemente con un rattoppo o qualche stuccatura, ma con un intervento più ampio e impegnativo, per mettere in piena sicurezza le nuove generazioni che lì studieranno e trascorreranno molte ore della loro vita". **L'11 e il 12 settembre** sarà anche un'occasione per ringraziare quanti hanno contribuito alla realizzazione di tutto questo, tanti tra persicetani e non, e importantissime realtà associazionistiche come il Comitato T.V.B. Quaquarelli, che con partecipazione, entusiasmo e impegno, hanno contribuito in maniera concreta e sostanziosa alla raccolta fondi. Sarà anche un importante momento per ritrovarsi e riscoprire quello spirito comunitario, molto spesso smarrito tra gli affanni e le dinamiche del quotidiano. (venerdì 11 dalle ore 21, sabato dalle 9.30 fino a sera)

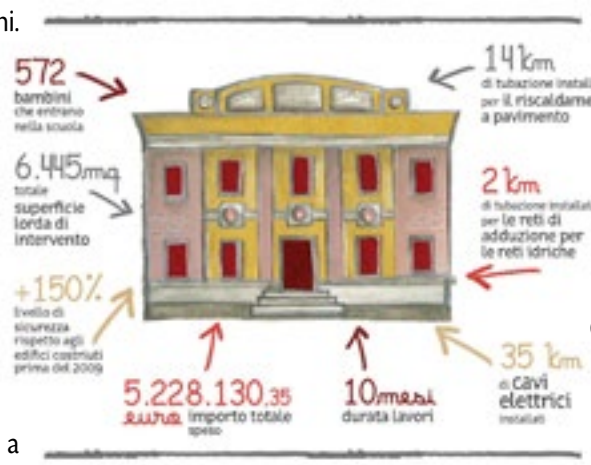

Gianluca Stanzani

San Giovanni in Persiceto (BO)
T: 051 716 5643
www.palestramyclub.it
Fb: Palestra-My-Club

MyClub
fitness e wellness center

Sala Fitness (ZUMBA,FIT BOXE,FUNCTIONAL TRAINING,STEP,YOGA,PILATES,GAG)
Sala Cardio Isotonica TECHNOGYM Sala Spinning Saletta Personal/Funzionale

55mila euro per un Doblò

Il Comune di Anzola dell'Emilia e il centro socio-ricreativo Ca' Rossa, in collaborazione con la Consulta del Volontariato, hanno lanciato la raccolta fondi "Cerchiamo espressioni di solidarietà" per l'acquisto e la gestione del nuovo Doblò attrezzato per il trasporto di disabili e anziani. Il mezzo attualmente in uso, concesso al Comune in comodato gratuito fino a settembre 2015, deve infatti essere sostituito. L'obiettivo è raccogliere 55.000 euro di cui circa 30.000, da raggiungere entro il 30/9/2015, destinati all'acquisto del mezzo; mentre altri 25.000, da raggiungere in 4 anni, per assicurazione (Kasko che copre anche il conducente e i danni per responsabilità propria), bollo e manutenzioni straordinarie (gomme, olio, etc). I rifornimenti di carburante, come già oggi avviene, saranno invece coperti da risorse dell'Amministrazione.

I volontari della Ca' Rossa garantiscono il servizio di trasporto sociale percorrendo oltre 15.000 km ogni anno sul territorio comunale e della Provincia, per accompagnare anziani e disabili negli appuntamenti quotidiani di tipo socio sanitario, presso strutture mediche o nei centri diurni e nelle scuole. Il trasporto sociale è un servizio fondamentale che deve essere garantito anche in futuro, non solo perché è utile, ma perché è l'espressione di una comunità coesa e solidale in cui ognuno aiuta gli altri. Anche per questo chiediamo a tutti di esprimere la propria solidarietà contribuendo alla raccolta fondi. Per questo è attivo il conto corrente dedicato DOBLÒ • ESPRESSIONI DI SOLIDARIETÀ – IBAN IT24I0888336580017000170169 aperto presso la Banca di Bologna che si ringrazia per aver concesso all'iniziativa un conto a costo zero e per avere contribuito con 500 euro avviando così la raccolta. Il conto corrente è stato aperto dal Centro Sociale e culturale Ca' Rossa, che gestisce tutta la parte amministrativa della raccolta. Grazie all'impegno dei volontari della Ca' Rossa e di tutte le altre associazioni riunite nella Consulta del Volontariato, insieme al Sindaco e alla Giunta, saranno contattati aziende, professionisti, famiglie e singoli cittadini, chiedendo loro un contributo per questo obiettivo. I contributi versati con Bonifico Bancario sono detraibili secondo le norme vigenti.

Comune di Anzola dell'Emilia

Salumeria e non solo...
IERI.. OGGI, DOMANI
di Faccioli Roberta
Corso Italia, 20/22
San Giovanni in Persiceto (Bo)
Tel. 051.822151
Le antiche prelibatezze sempre sulle vostre tavole

Pizzeria d'asporto
Basilik
PIZZA Alta Digeribilità
Novità
PIZZA tradizionale tonda con LIEVITO MADRE, senza lievito di birra!!!
CHIUSO il MARTEDI'
Via Galvani, 5/A • San Giovanni in Persiceto (BO) Tel. 051 68 79 133

fratelli MANFREDI
Impianti Termosanitari e Condizionamento
Via Crevalcore 3/47 - San Giovanni in Persiceto
Tel. e Fax 051.82.62.51
e-mail: fratellimanfredi@vodafone.it

vodafone
TIM
Corso Italia 63
San Giovanni in Persiceto
Tel. 051 822334
vodafone.persiceto@gmail.com

BERTUSI
VI VESTIAMO IN SICUREZZA
ABITI, SCARPE E GUANTI DA LAVORO
BOBINE DI CARTA PER MANI
DETERGENTI ECOLOGICI IN ESCLUSIVA
Circonvallazione Liberazione 44 • SAN GIOVANNI IN PERSICETO
Tel. 051/821127 • Fax 051/821016
E-mail: commerciale@bertusi-sicurezza.it

Fiera d'autunno a Persiceto

Dal 24 al 27 settembre torna l'appuntamento con l'Antica Fiera d'Autunno di Persiceto, uno dei più importanti eventi fieristici della provincia di Bologna sia per numero di presenze di pubblico che per numero di espositori partecipanti. Complice il sole estivo di fine settembre le serate di fiera diventano un momento unico per godersi gli ultimi scampoli d'estate, con temperature ancora gradevoli delle serate, e una realtà come quella persicetana con il suo Borgorotondo caratteristico.

"Come nelle edizioni precedenti – dice Andrea Balboni vicepresidente Pro loco – avremo più punti serata disco con dj indirizzata nei confronti di un pubblico più giovane rispetto a quello tradizionale della kermesse fieristica. Mentre la domenica avremo i "Musicanti di San Crispino", una band proveniente da Modigliana (Fc), che animerà in maniera itinerante le strade del centro suonando i migliori brani del loro repertorio".

Oltre alla musica, in collaborazione con la Scuola di musica "L. Bernstein", non mancherà la classica area commerciale con l'esposizione da parte delle migliori aziende del territorio. E poi l'artigianato artistico su P.zza Cavour e via Roma, l'area sportiva dislocata su P.zza Carducci, con esibizioni di numerose società sportive, dalla ginnastica alla danza, alle arti marziali, ecc. Mentre su Corso Italia numerosi spettacolo dislocati per il centro storico, ma con il palco principale in P.zza del Popolo dove vi saranno concerti, spettacoli comici e, assoluta novità di questa edizione, nella giornata di sabato 26, una saranno i laboratori artistici, dal cake design alla pittura, alla scultura e all'artigianato in generale. Prosegue invece l'iniziativa delle visite guidate percorrendo il centro storico, grazie all'intraprendenza di un gruppo di ragazzi delle scuole superiori, che con simpatia e un approccio meno formale, guideranno tutti quei cittadini che vorranno conoscere meglio la propria Persiceto.

"Oltre a queste iniziative – prosegue Balboni –, vorrei sottolineare l'importante svolta culturale dell'edizione 2015 della fiera, con numerose mostre dislocate in diversi "angoli" di Persiceto, location particolarmente interessanti e alcune visitabili solo in occasioni come la Fiera: il Museo d'Arte Sacra, l'atrio dell'ex-ospedale, il portico comunale, gli spazi espositivi della biblioteca, ma soprattutto la Chiesa di San Francesco, recentemente coinvolta in un'opera di parziale restauro conservativo".

Gianluca Stanzani

STANZANI
REFRIGERAZIONE E IMPIANTI TECNOLOGICI
Installazione e manutenzione impianti tecnologici - refrigerazione.
STANZANI SPA
VIA DELLA PACE, 2/E 40010
SALA BOLOGNESE (BO)
TEL 051/828504 FAX 051/828450
info@stanzani.it

LAMBERTINI
OTTICA
OPTOMETRIA
Piazza del Popolo, 7
San Giovanni in Persiceto (Bo)
Telefono e fax 051.821437
e-mail info@otticalambertini.it

compasso
ARREDAMENTI
Circonvallazione Vittorio Veneto, 57
40017 San Giovanni in Persiceto (BO)
Tel. / Fax 051 824611
Cell. 348 2341284
www.compassoarredamenti.com

Ottica Nepoti Gioielleria
Ottica Gioielleria Nepoti s.r.l.
C.so Italia 12 – 40017
S.Giov. Persiceto (BO)
Tel. 051 82 18 88
Aperto da lunedì a sabato
Chiuso per turno l'intera giornata del giovedì

Intimamente Felici
Corso Italia, 16/A
40017 San Giovanni in Persiceto - Bologna
Telefono 051 6871324
E-mail: intimamentefelici@libero.it
Facebook: Intimamente Felici
Sconto Fiera 15%
25-26-27 Settembre 2015

DIADEM ACCONCIATURE UNISEX
In questo negozio trovi il
COLORE TERMALE !!!
SENZA ammoniaca, ppd, alcool etilico,
parabeni paraffina, formaldeide, siliconi, profumi.
VIA CARLO MARX 17/B
SAN GIOVANNI IN PERSICETO (BO)
TEL. 051 82 13 12 / 333 33 29 938

GRANDI NOVITÀ A SETTEMBRE...
...VI ASPETTIAMO!!!
Io Sfumo
SIGARETTA ELETTRONICA
ORARI DI APERTURA:
Dal Lunedì al Sabato 9.00 - 12.30 / 15.30 - 19.30, il Giovedì 9.00 - 12.30
Via Saati, 4 (di fronte al CUP) San Giovanni in Persiceto (BO)
Tel. 328 6413386 - iosfumo@gmail.com

OtesiaFest: Festa della birra e dei sapori

Anche quest'anno ritorna l'appuntamento con OTESIAFEST, che, per il settimo anno consecutivo, andrà ad animare le strade santagatesi con musica, spettacoli, degustazioni di prodotti locali e, ovviamente, tanta birra. L'intera manifestazione, che si tiene il secondo week-and di settembre è andata, nel corso degli anni, ad arricchirsi di iniziative che l'hanno resa sempre più caratteristica: come la Notte Bianca, lo Stramercato, la Sfilata di Moda e la consueta Gara dei Carriolini.

Ma andiamo con ordine: **venerdì 11 settembre**, si partirà con l'avvio dello Stand Gastronomico a cura dell'Associazione "Prima o poi", dove sarà possibile assaggiare le migliori birre artigianali e godere dell'intrattenimento musicale di band e artisti. **Sabato 12**, invece, sarà la volta della Notte Bianca, con apertura serale di tutti i negozi del centro (dalle ore 18 alle 24), evento organizzato in collaborazione con gli operatori economici locali per promuovere le specialità e i prodotti tipici della zona. Le vie del paese, saranno inoltre animate dal brio e dall'esuberanza dei ritmi latini, grazie all'energia del gruppo musicale Marakatimba, che porterà in giro la musica delle percussioni e le movenze delle ballerine brasiliane. Il tutto culminerà, alle ore 21, con la Sfilata di Moda e l'Elezione di Miss Notte Bianca, direttamente in Piazza, sotto la magica cornice del cielo stellato. Ma gli intrattenimenti saranno molteplici per accontentare i gusti di tutti: come i bambini, per i quali saranno previsti attrazioni viaggianti e un simpatico spettacolo di magia. Inoltre non mancherà la tradizionale esposizione di motori per gli appassionati di auto. Ed ancora, in via Largo Pepoli, si terrà, per la prima volta, una cena a tema, ispirata ai "social network" , evento del tutto singolare per radunare i tanti compaesani che popolano, sulla rete, il gruppo di "Sei di Sant'Agata Bolognese se...".

Ed infine, per gli amanti dello shopping e non solo, la **Domenica**, porterà nelle strade, sin dal mattino, gli espositori del mercato straordinario e lo Stramercato presso i quali sarà possibile acquistare diversi prodotti "made in italy". Al pomeriggio, poi, prenderà il via la Gara dei Carriolini spinti a mano, momento attesissimo e goliardico, in cui diversi prototipi, non a motore, ma spinti con la sola forza propulsiva di braccia e gambe, si sfideranno lungo le vie del paese... sarà l'occasione per vedere realizzati nuovi "veicoli" costruiti con modalità innovative o materiali ecologici!

Insomma sono davvero tante le iniziative che il Comune di Sant'Agata Bolognese, insieme all'Associazione "Prima o poi" e Comitato Operatori Economici, con la collaborazione di Avis e Pro Loco, hanno messo in campo per rendere OTESIAFEST un modo speciale per concludere in armonia la stagione estiva.

Laura Palopoli

Eventi Culturali

Giovedì 10 settembre, ore 21
proiezione del film "Due giorni, una notte" Auditorium Primo Maggio Crevalcore

Sabato 12 settembre, ore 9
"I sabati nel bosco" a cura dell'Ass. Dente di Leone Palazzo Minelli Bagno di Piano, Sala Bolognese

Martedì 15 settembre, ore 21
proiezione del film "La moglie del cuoco" Auditorium Primo Maggio via Caduti di Via Fani 300 Crevalcore

Mercoledì 16 settembre, ore 16.30
"La voce e il pianoforte nel Jazz", Sala polivalente, Biblioteca comunale - P.zza Giovanni XXIII Anzola dell'Emilia

Mercoledì 16 settembre, ore 21.30
"Terre d'acqua Jazz Festival"
Dena De Rose in concerto
area verde c/o Servomech
via Santi, Anzola dell'Emilia

Giovedì 17 settembre, ore 20
"Arte e cibo. Una storia per immagini"
conversazione con Vittorio Riguzzi
Auditorium Primo Maggio
Crevalcore

Da venerdì 18 a domenica 27
"Sagra del tortellone d'autunno"
campo sportivo di Bevilacqua

Da venerdì 18 a domenica 27
"Festa del nome di Maria"
Parrocchia di Palata Pepoli

Sabato 19 settembre, ore 9
"I giardini di Arianne" giornata dedicata al volontariato Piazza Marconi, Calderara

Sabato 19 settembre, ore 16
Festa di inaugurazione della scuola dell'Infanzia "A. Pizzi" Via Circondaria Est 7 Sant'Agata Bolognese

Domenica 20 settembre, ore 15
"In biziclatta in Sanzvanèis"
La campagna raccontata in dialetto da Roberto Serra
partenza da P.zza del Popolo
San Giovanni in Persiceto
(gratuito soci FIAB, 2€ altri)

Centro Carni Persicetano
Di Prandini Sergio Valter Villiam S.R.L.

OFFERTE SPECIALI
valide dal 14 al 26 SETTEMBRE 2015

BOVINO
Bistecche ... € 9,95 al kg
Polpa per bollito, stracotto e spezzatino ... € 6,85 al kg
Polpa per Roast-Beef ... € 11,80 al kg
Fiorentine con osso ... € 11,80 al kg

Per le Vostre grosse scorte
Coscia di Bovino kg. 50 circa (lavorazione compresa). € 5,40 al kg

SUINO
Braciole ... € 4,30 al kg
Braciole di Capocollo con osso ... € 4,20 al kg
Spuntature ... € 3,95 al kg
Lombo senz'osso ... € 6,40 al kg

POLLAME
Cosce di Pollo ... € 3,68 al kg
Perine di Pollo ... € 3,68 al kg
Gallina a Busto ... € 1,98 al kg
Spezzatino di Tacchino ... € 4,97 al kg
Arrosto Misto Tacchino e Maiale ... € 5,68 al kg

Scelta Qualità Convenienza

info@centrocarnipersicetano.it -- www.centrocarnipersicetano.it
Iscriviti alla newsletter riceverai informazioni sulle OFFERTE.
Via Crevalcore 3/c3 S. Giovanni in Persiceto (BO) tel. 051 822437

LUN	MAR	MER	GIO	VEN	SAB
mattina 7:30 12:30	mattina 7:30 12:30	mattina 7:30 12:30	mattina 7:30 12:30	mattina 7:30 13:00	mattina 7:30 13:00
pomerig. 15:30 19:00	chiusi	pomerig. 15:30 19:00	pomerig. 15:30 19:00	pomerig. 15:00 19:30	pomerig. 15:00 19:00

z+ms
FarmaciaZoccoli
FarmaciaMadonnadaSera
FarmaciaZoccoli 051 98 12 00
FarmaciaMadonnadaSera 051 98 35 40
Zoccoli dott. Gaetano e C Snc
Viale Amendola 333 - 40014 Crevalcore (BO)

MALAGUTI AUTOSPURGHI
SPURGO POZZI NERI - DISOTTURAZIONI
DISINFESTAZIONI - DERATTIZZAZIONI
Cell. 338 2266438
CREVALCORE (BO)
www.malagutiautospurghi.it

Eventi

Lunedì 21 settembre, ore 21
proiezione del film "Amore, cucina e curry"
Auditorium Primo Maggio - Crevalcore

Lunedì 21 settembre, ore 21.30
"Terre d'acqua Jazz Festival" concerto del Fuel Trio (Quartet) - parco Margherita Hack
San Giacomo del Martignone

Giovedì 24 settembre, ore 11
conferenza scientifica su Celiachia e Diabete
Teatro Comunale Bibiena
Via 2 agosto 1980 114 - Sant'Agata Bolognese

Sabato 26 settembre, ore 15
Festa di inaugurazione Parco ecologico presso il Parco della Mezza Luna - Sant'Agata Bolognese

Sabato 26 settembre, ore 17
"L'ora delle storie" letture animate per bambini
Biblioreno, via Roma 27 - Calderara di Reno

Sabato 26 settembre
"Festa del Ciao" a cura della Casa dei Giovani Crevalcore

Fino a domenica 27 settembre
Mostra delle opere di Tommaso Cascella presso Ass. Culturale L'Atelier
San Giovanni in Persiceto (sab e dom: 17-19.30)

Domenica 27 settembre
"Mercato della Versilia" - Crevalcore

Domenica 27 settembre, ore 17
"La storia che avanza" lettura e laboratorio per bimbi
Biblioreno, via Roma 27 - Calderara di Reno

Lunedì 28 settembre, ore 21.30
"Terre d'acqua Jazz Festival" concerto Anzola Penta Rei presso Tenuta Melloni - Anzola

La notte dei bikers per Crevalcore

Si svolgerà **sabato 12 settembre** dalle ore 18 e fino a mezzanotte inoltrata, nel centro storico di Crevalcore, "La Notte dei Bikers per Crevalcore". La terza edizione di una manifestazione dove solidarietà, divertimento e motori si mescolano, in un connubio che ha fatto il successo delle due precedenti edizioni. Ci saranno stand di "artigiani creativi", lo spazio dove sarà possibile acquistare i gadget della manifestazione, lo stand dell'associazione ANGSA (Associazione Nazionale Genitori Soggetti Autistici), il punto gastronomico a cura dell' Ass. I Sempar in Baraca e il mercatino dell'usato delle "gnokkentruppen". Quattro gruppi musicali si alterneranno dalle 20 in poi: The Marching Saints (Gospel), Rito pagano (Rock), Gasoline blues band (Rock Blues) e i The Glam Rock Show (Glam Rock anni '80).
Come nelle edizioni precedenti saranno presenti numerosi club di bikers provenienti da tutta Italia. Il ricavato dell'evento sarà devoluto al piccolo Diego, un bambino di Crevalcore affetto da autismo, per l'allestimento di un'aula morbida.
Se sapessi parlare vi direi... Ciao! Io sono Diego e tutti dicono che sono autistico. Cosa vuol dire? Significa che sono un bambino! Direte voi... : "Un bambino come tutti gli altri?". Io credo di sì... ma forse non è proprio così! Beh! Però mi piace fare tutte le cose che piacciono agli altri. Per esempio... mi piace andare a scuola... alla mia scuola! Quella con la mia aula; con i miei compagni e le mie compagne di classe e con le mie maestre. Mi piace imparare cose nuove e mi piace farlo giocando e divertendomi. Alle volte, quando finalmente capisco come si fa un certo gioco o una tale azione, sono tronfio di soddisfazione. Mi sento grande; tanto grande da sentirmi scoppiare il petto; tanto alto da avere le vertigini; in quei momenti sto proprio bene! Allora anche la maestra è contenta; glielo leggo in faccia. Sì! Perché ho imparato a leggere le espressioni del viso. Non è stato facile perché "i grandi" sono complicati; fanno tante cose con il viso e con gli occhi e lo fanno molto velocemente. Ogni grande sorride in un modo diverso dall'altro però tutti gridano allo stesso modo; urlano anche spesso e di solito dicono la stessa parola. Quando io la sento mi fermo e li guardo. Anche loro si fermano, smettono di gridare e, alle volte, sono anche contenti. Non so bene cosa voglia dire quel suono ma tutti lo rivolgono solo a me. Qualche volta lo dicono anche tra loro parlando di me. Forse ora ho capito! È il mio nome! Anche questo ho imparato e ora sono felice. Diego

Gianluca Stanzani

NERIMOTORI
Experience the power

Neri Motori è leader nel campo dei motori elettrici asincroni per l'industria, essiccatoi, ambienti ad alta umidità, impastatrici, carriponte e impianti eolici.

Neri Motori è la forza che muove ogni tua esigenza.

Neri Motori S.R.L.
Via A. Fleming 6-8 | 40017 S.Giovanni P. (BO) | Italy
Tel +39 051.6870911 | Fax +39 051.825858
www.nerimotori.com

Lorenzo Corazza: piccoli attori crescono...

In questi giorni ho avuto il piacere di conoscere Lorenzo, giovane, anzi giovanissimo, appassionato di recitazione. A soli 11 anni, vanta già alcune significative esperienze sia in ambito teatrale che "televisivo". Lo raggiungo a Persiceto, dove vive con i genitori e la sorellina, per parlare della sua partecipazione alle riprese della fiction intitolata "L'ispettore Coliandro 5", e con sorpresa, a differenza di molti suoi coetanei, ha già le idee molto chiare «Voglio diventare famoso!» esclama subito, appena inizio l'intervista. Occhi furbetti e sguardo vigile, il suo viso è contraddistinto da una mimica facciale sorprendente, che conquista l'attenzione di chiunque! Lui è così... dirompente e vivace, anche nel parlare. E non perde tempo, preso dall'entusiasmo di descrivermi le sue esperienze sul set, inizia ad argomentare con fare fiero e sicuro, finché, su suggerimento della madre Lara, non decide di rivolgermi qualche accenno agli esordi in teatro. Lorenzo, infatti, non è nuovo alle scene, ma ha avuto precedenti esperienze di recitazione. Nello specifico mi racconta di aver iniziato qualche anno fa, partecipando ad un laboratorio teatrale per bambini, presso il Teatro delle Temperie di Calcara, dove si tengono corsi di vari livelli, per tutte le età, anche per piccolissimi. «La cosa bella», mi spiega, «è la preparazione della recita finale, per la quale, spero sempre di avere un ruolo da protagonista», perché lui, – è chiaro –, vorrebbe sempre essere il personaggio principale!

Ma, continuando a percorrere le sue tappe, arriviamo all'anno scorso quando Lorenzo ottiene una comparsa nel film "Italian Race", con Stefano Accorsi, la sua prima partecipazione su un set cinematografico. E di fatto l'esperienza, seppur diversa dal teatro, lo ha entusiasmato a tal punto, che vorrebbe continuare con altre riprese... e, fortunatamente, non passa molto tempo, che si ritrova ad avere un ruolo tutto per sé, in una puntata della fiction "L'ispettore Coliandro 5", per la regia di Manetti Bros. Nelle scene che lo riguardano, – girate lo scorso luglio proprio dalle nostre parti –, Lorenzo dona, voce e volto, a Luca, un ragazzino sveglio e molto preso dall'utilizzo dei dispositivi tecnologici, che però nell'episodio sembra avere una certa rilevanza... (ma non sveliamo il seguito).

A questo punto sono tante le domande che rivolgo al mio giovane interlocutore per capire quali emozioni siano scaturite da questo coinvolgimento, e lui in tutta risposta afferma di essersi sentito a proprio agio, in quella situazione, per nulla stranito. Un'esperienza fantastica che non ha risentito negativamente dell'effetto dei riflettori, anzi per Lorenzo stare sulle scene e ricevere attenzioni particolari sia dagli operatori, che dagli attori coinvolti, è stato quanto di più bello e gratificante potesse aspettarsi. A tal punto che, in cuor suo, avrebbe voluto girare tante altre infinite scene... Quando poi gli chiedo se è stato difficile calarsi nei panni di un'altra persona, mi sgrana gli occhi fissandomi e aggrottando la fronte, per poi dire «facilissimo», allorché associo l'espressione di Lorenzo ad un altro persicetano, famoso per il fare schietto e colorito: Vito. E apprendo pure che i due si sono già conosciuti, – ci sono foto che li ritraggono insieme –, e mi piace l'idea che l'uno possa accompagnare l'altro incoraggiandolo alla carriera. Non ci resta, quindi, che attendere i prossimi mesi quando usciranno i nuovi episodi della serie, dai quali potremmo vedere Lorenzo all'opera... ed augurargli, per il futuro, di poter proseguire nella propria passione!

Palopoli Laura,
si ringrazia per la gentile collaborazione
la mamma di Lorenzo, Lara Lautieri

N.G. s.n.c.
di Luppi Marco & Bizzarri Denis
Serramenti in Alluminio
Zanzariere
Via S. Margherita, 9/b - Tel. 340 5055289
San Giovanni in Persiceto (Bo)

AUTOFFICINA
RIPARAZIONI TUTTE MARCHE
di Vigorito Biagio s.n.c.
Via A. Meucci, 7
40017 San Giovanni in Persiceto (BO)
Tel./Fax 051.6810020
C.F./P.IVA 01735321208
e-mail: autofficinabielle@alice.it

PERSICETO FUOCO
VIA MUZZINELLO
SAN GIOVANNI IN P.
t. 051 0362180 f. 051 0340100
www.persicetofuoco.it
info@persicetofuoco.it

GESTIONE SICUREZZA

Gestione Sicurezza
del Geom. Sebastiano Balugani
Via Modena 46, 40017
San Giovanni in Persiceto (BO)
Tel. e Fax 051.826048
balugani@gestione-sicurezza.com
www.gestione-sicurezza.com

CONSULENZA E FORMAZIONE

- Servizio R.S.P.P. Responsabile Servizio Prevenzione e Protezione
- Stesura D.V.R. Documento di Valutazione dei Rischi
- Assunzione incarico Medico Competente da personale esterno qualificato
- Attività di formazione lavoratori
- Redazione Piani di Emergenza e Planimetrie di evacuazione
- Consulenza in merito a problematiche sulla sicurezza e igiene sul lavoro
- Consulenze per l'ottenimento sgravi fiscali OT24 – OT20
- Assunzione incarico C.S.P. / C.S.E. Coordinatore della sicurezza in fase di progettazione ed esecuzione
- Redazione P.O.S. Piani Operativi di Sicurezza
- Perizie tecniche e C.T.P. Inerenti la sicurezza

SICUREZZA CANTIERI

PROGETTAZIONE TERMOTECNICA

- Progettazione impianti di riscaldamento e condizionamento, impianti di ventilazione e trattamento aria, impianti idrici, scarichi e depurazione acque
- Certificazioni Energetiche
- Progettazione di piscine e centri benessere
- Pratiche INAIL di cui la RACCOLTA R edizione 2009
- Pratiche per la detrazione fiscale del 65%.
- Pratiche VV.F. di cui il DPR n. 151/2011, per l'ottenimento e il rinnovo del C.P.I.
- Progettazione impianti antincendio
- Pratiche del conto termico e certificati bianchi
- Perizie tecniche e C.T.P. inerenti impiantistica
- Progettazione impianti elettrici tradizionali e domotici per edifici civili, industriali e commerciali, impianti d'allarme e di videosorveglianza
- Progettazione impianti fotovoltaici e relative pratiche amministrative

PROGETTAZIONE ELETTROTECNICA

Co.Pro.Ri.
del Per. Ind. Nicola Restani
Via Modena 46, 40017
San Giovanni in Persiceto (BO)
Tel. e Fax 051.957104
info@coprori.it
www.coprori.it

Studio Tecnico
Co.Pro.Ri

Terred'Acqua, il nostro territorio in numeri

Oggi parliamo di... fedifraghi! Tema si scottante attualità, a seguito dell'hackeraggio del sito per incontri www.ashleymadison.com sono di pubblico dominio le identità degli utenti iscritti al sito. Come al solito la stampa locale e nazionale, pur di battere una notizia, ha scritto numerose imprecisioni con somma leggerezza. Noi di CartaBianca news abbiamo analizzato i dati e vi proponiamo una statistica del numero di utenti, uomini e donne, del nostro territorio.

Cosa significano questi numeri? Sostanzialmente nulla, vi spieghiamo perché. 511 utenti su oltre 82000 abitanti rappresentano lo 0,006%, una cifra non significativa. 511 utenti significa persone che hanno effettuato una registrazione (peraltro senza verifica dell'e-mail), non che siano attive nella ricerca. Il numero di falsi profili è estremamente alto, soprattutto quelli femminili. La maggior parte delle e-mail fornite in sede di registrazione è quella del lavoro, e di conseguenza è probabile che la residenza fornita si quella della professione e non il domicilio.

Ma se ancora qualche moglie ha dei dubbi sul proprio consorte, ecco tre siti che permettono di controllare se l'e-mail del marito è presente nel database incriminato: https://haveibeenpwned.com/, http://www.trustify.info/check, https://ashley.cynic.al/ .

Una curiosità: qual è la password più utilizzata per la registrazione? "123456".

Luca Frabetti

	U	D	TOT
Anzola dell'Emilia	65	5	70
Calderara di Reno	88	8	96
Crevalcore	33	4	37
Sala Bolognese	96	7	103
San Giovanni in Persiceto	152	7	159
Sant'Agata Bolognese	41	5	46

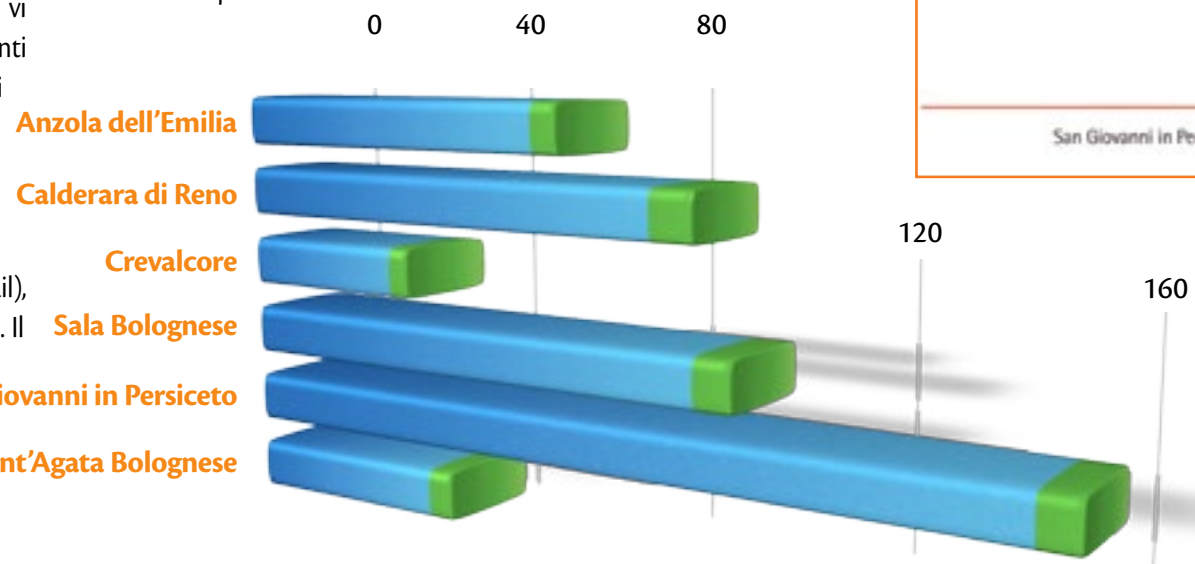

A Sant'Agata torna la Villa nel pozzo!

Il pozzo ed i reperti recuperati durante lo scavo della villa romana di via Dossetti tornano a mostrarsi grazie al riallestimento dell'esposizione "La villa nel pozzo" presso il Palazzo Comunale di Sant'Agata Bolognese. Con l'occasione sono stati esposti per la prima volta i materiali provenienti da un contesto sepolcrale recentemente rinvenuto nella campagna santagatese, nuovi importanti elementi per la ricostruzione del territorio in età romana.

Per informazioni e visite guidate è possibile rivolgersi al Museo Archeologico Ambientale (tel. 051-6871757 - e-mail: maa@caa.it - www.museoarcheologicoambientale.it) che propone, inoltre, attività didattiche per gruppi e scuole di ogni ordine e grado: lezioni frontali, attività pratiche e laboratori, attività ludiche e percorsi guidati alle esposizioni museali per riscoprire il passato... a partire dal territorio in cui viviamo! Da quest'anno, inoltre, grazie alla collaborazione con il Museo del Cielo e della Terra (www.museocieloeterra.org), è possibile trovare tanti nuovi percorsi didattici dedicati all'archeologia, all'ambiente e all'alimentazione.

Mostra archeologica "La villa nel pozzo. Un insediamento rustico romano a Sant'Agata Bolognese. Vita ed economia nella pianura bolognese tra l'età romana e il Medioevo"
Palazzo Comunale, via 2 agosto 1980 n. 118
Sant'Agata Bolognese (Bo)

Orario di apertura:
martedì ore 9-13 - giovedì ore 9-13 / 15-17.30
sabato ore 9-12.30

Laura Palopoli

Inaugura "Il Ramo d'Oro": nuova proposta educativa per l'infanzia

A Sant'Agata Bolognese, nella campagna verdeggiante, sorge un casale ampio e confortevole presso cui prenderà avvio, dal 15 settembre, il primo asilo rurale rivolto a bambini di età compresa tra i 3 e i 6 anni. Si tratta di un centro educativo armoniosamente inserito in un contesto agricolo, dove laboratorio artigiano, orto didattico e ampi spazi verdi offrono proposte alternative per aiutare il piccolo a crescere. Un ambiente unico, immerso nella natura, nel quale sia possibile apprendere in modo pratico e teorico, ovvero in cui pratica e teoria si completano e si arricchiscono reciprocamente. Poter disporre di una struttura rurale è di grande importanza per fornire un approccio educativo seguendo quelli che sono i precetti della pedagogia steineriana (che deve il nome da Rudolf Steiner precursore di questa metodologia, sin dal 1919). Secondo tale orientamento, poter osservare la natura e i suoi processi biologici, sperimentare attraverso la manualità, creare manufatti ed esprimere la propria fantasia, apporta un significativo stimolo ai bambini ad avere una maggiore percezione cognitiva, oltre che a crescere in un ambiente sano.

Tra le principali attività proposte, al centro, vi sono infatti: il laboratorio con il legno, la coltivazione dell'orto, la preparazione e la rappresentazione di favole attraverso il teatro con bamboline di lana cardata, la pittura ad acquerello e il modellare la cera d'api naturale. Anche per quanto riguarda gli spazi interni il Ramo d'Oro si configura come un ambiente domestico e accogliente dove i bambini possono imparare a condividere i piccoli gesti di quotidianità, come ad esempio preparare, tutti insieme, i biscotti per la merenda. Daniele e Arianna sono maestri steineriani (di pluriennale esperienza) che hanno deciso di realizzare questo spazio educativo-laboratoriale per la comunità e, in particolare, per le famiglie che mirano a riservare, ai propri figli un percorso educativo più responsabile e rispettoso dell'ambiente, con un forte richiamo alle tradizioni.

Non si tratta quindi unicamente di vivere a contatto con la natura ma anzi di trarre da essa le esperienze necessarie per crescere: questo il senso dell'approccio educativo, che, in senso più ampio, mira a diventarne stile di vita.

L'inaugurazione del Ramo d'Oro, ubicato in via Valbona 1, a Sant'Agata Bolognese, si terrà il 4 ottobre 2015, ma le iscrizioni sono già aperte e i colloqui preliminari con le famiglie si svolgeranno dal 7 settembre. Le attività educative sono previste dal lunedì al venerdì (mattina e pomeriggio) con pranzo e merenda biologici. Inoltre, durante il corso dell'anno, verranno organizzate conferenze tematiche rivolte a tutti i genitori che potranno, in tal modo, confrontarsi sulle varie tematiche affrontate.

Per ulteriori altre informazioni è possibile consultare il sito www.asiloilramodoro.com, oppure contattare telefonicamente Daniele Tulipani (335 84 80 708) e Arianna Serra (328 24 19 836), o via mail a info@asiloilramodoro.com.

Un girone "terribile" per la CMP Persicetana 3 Borgate

Sono usciti in questi ultimi giorni i gironi di IIa e IIIa categoria. Tre gironi altamente squilibrati, dove a parte gli obiettivi delle varie società, in uno ci sono tutte le squadre neo promosse o di bassa classifica dello scorso anno, nell'altro, quello della Persicetana 3 Borgate, tutte le squadre o retrocesse o che nello scorso campionato hanno partecipato ai play-off per salire in Prima! Sicuramente uno stimolo in più per Mister Ferrari e per tutti i ragazzi, in quanto in questo lotto di squadre, ci siamo sicuramente anche noi, è una garanzia in più per i nostri tifosi di far vedere un buon calcio. Polemiche a parte, tanto poi sarà come sempre il campo a dare i giudizi definitivi, vediamo le tredici avversarie della CMP Persicetana 3 Borgate: Libertas Argile Vigorpieve: Arrivata terza lo scorso campionato ha perso i play-off per la promozione. Decima: Derby rovente per la Persicetana 3 Borgate. Sef Virtus: Il volto calcistico della Virtus Bologna. Ceretolese: Prima assieme al Calcara nel campionato scorso ha poi perso lo spareggio. Roccamalatina: Lo scorso anno terza a un punto dal duo Calcara-Ceretolese. Trebbo: 4° lo scorso campionato, ha vinto i play-off ma non è bastato per salire di categoria. Ponteronca: 6° posto lo scorso anno. Bazzanese: Salva al pelo lo scorso campionato. Argelato: Lo scorso campionato 6° posto. Real Castenaso: Da tutti viene indicata come la corazzata, la squadra da battere. Sala Bolognese: Autodeclassata in Seconda a causa di problemi interni. Savignano: Dopo la retrocessione, piazza pulita e ricostruzione. Piumazzo: Ha saputo da pochi giorni di essere stata promossa.

Guido Caretti

FORNITURE IDRAULICHE PERSICETANE
CONDIZIONAMENTO RISCALDAMENTO TRATTAMENTO ACQUE
Via Crevalcore, 3/33 - 40017 S.Giovanni in Persiceto (BO)
Tel 051.82.59.80 - Cell 389.20.44.666 - info@fipsrl.com

FIP TI RENDE L'IVA!!
CONSEGNANDO QUESTO COUPON TI VERRA' SCALATO L'IMPORTO IN MATERIALE!
DA CONSUMARSI IN UNICA SOLUZIONE
scadenza 15/12/15

XIV Maratonina del Pesco

La ASD Persicetana Podistica organizza in data **20 settembre** la XIV "Maratonina Del Pesco" e la XXXII "Du Pas Par San Zvan" con il patrocinio del Comune di San Giovanni in Persiceto (BO), della locale Proloco e della Susan G.Komen Italia e Onlus Dipetto. Con la collaborazione del Locale Gruppo di Protezione Civile e della Locale Sezione Carabinieri in Congedo.

La Manifestazione si svolgerà con le seguenti modalità:

Maratonina del Pesco (circa km 20 e Km 30 esatti)
Du Pas Par San Svan (Km 4.5-8.2-13.1-18)
ritrovo ore 7.30 presso il Palazzetto di Via Muzzinello (Attenzione nuova collocazione).
Partenza per tutti i percorsi ore 9 (Attenzione nuovi percorsi).
Tempo Massimo ore 3.30

Per la partecipazione alla 30 km si richiede al ritiro del pettorale il certificato medico agonistico e documento di identità.

Per i gruppi è possibile prenotare direttamente dal Capogruppo la domenica precedente la camminata, oppure telefonando o inviando un fax ai numeri: 051/824905 o al 340/5941357 (da Lunedì 14/9/2015 a Venerdì 18/9/2015 dalle ore 16 alle ore 18), oppure inviando una e-mail all'indirizzo persicetanapodistica@ymail.com (solo per informazioni renzobarbier@alice.it) al costo di € 2.00.Per i singoli fino a 30 minuti prima della partenza.

Classifica per i gruppi composti da almeno 10 persone. Premio per i singoli. Disponibilità di docce spogliatoi e deposito borse non custodito. Parcheggi sorvegliati dall'Associazione Carabinieri in Congedo. Parcheggio riservato per i Capigruppo. È consigliato il Parcheggio a fianco del Cimitero (m 500 dal via).

ASD Persicetana Podistica

ROAN
STORE
ABBIGLIAMENTO DONNA
Via Giordano Bruno, 20
40017 S. Giov. Persiceto (BO)
cell. 328 7029327

IL GIARDINO FIORITO
non solo fiori
Via Dogali, 16/a
40017 S. Giov. Persiceto (BO)
Tel. 051 822400

Runners Terred'Acqua: è il mese delle camminate!

Settembre mese clou della stagione podistica, tutti pronti per la Mezza Maratona di San Giovanni? Camminata della Badia a Santa Maria in Strada (Anzola); **martedì 8 settembre** ore 18.45, lunghezza 7,2 km.

23° Staffetta Settembrina a Pieve di Cento; **giovedì 10 settembre**, ore 20 con partenza da via Asia (fronte al Parco Don Celso Venturi). Staffetta 3x500 mt e 3x1000 mt.

Camminata di Argelato; **domenica 13 settembre** ore 8.30, lunghezza 10 km con partenza dal Parco Villa Beatrice, via degli Aceri.

Camminata dell'Unità a Mascarino (Castello d'Argile); **giovedì 17 settembre**, lunghezza 7 km.

14° Maratonina del Pesco - 32° Du Pas per San Zvan a San Giovanni in Persiceto; **domenica 20 settembre** ore 9 presso il Palazzetto dello Sport divia Muzzinello, percorsi di 30 - 20 - 18 - 13,1 - 8,2 - 4,5 km; info www.persicetanapodistica.eu

1° Podistica dei Somari a Manzolino (Castelfranco Emilia); **giovedì 24 settembre** ore 18.30 presso il Palazzetto Antonio Predieri, via Predieri, lunghezza 7 km

38° Centopassi a Cento; **domenica 27 settembre** ore 9 presso Centro Commerciale White Park, via Matteo Loves, lunghezza 10 km.

Luca Frabetti

SETT 2015

Immobiliare TERRE D'ACQUA

di Elisa Vecchi

La tua casa in buone mani...

SAN GIOVANNI IN PERSICETO

Trilocale di 65 mq da ristrutturare internamente posto al piano terra con ingresso indipendente e garage. Giardino comune con possibilità di uso esclusivo. CLASSE G-EP=288,35- RIF. A/47 **€ 47.000**

Appartamento di grandi dimensioni, RISTRUTTURATO. L'appartamento si trova al primo piano, con ASCENSORE, ed è composto da ampio ingresso, sala, cucina abitabile, 2 camere matrimoniali, bagno, terrazza e balcone. Cantina e garage . CLASSE G – EP= 273,51 - RIF A/54 **€ 143.000**

Villetta di testa di recente costruzione - PT: Ingresso, soggiorno con angolo cottura, bagno, garage , giardino privato. P1: Camera da letto matrimoniale , camera singola, studio/cameretta, bagno, ripostiglio. MQ 140. CLASSE C – EP=62,52 - RIF. NV/04-6 **€ 252.000**

SANT'AGATA - LOC. CROCETTA - Immersa nel verde della campagna. Proponiamo porzione di casa di 140 mq in recente costruzione con ingresso indipendente e GIARDINO PRIVATO DI CIRCA 900 MQ. Completano la proprietà un garage e adiacente alla casa un locale accessorio con bagno. CLASSE D-EP=108,00 - RIF. V24 **€ 273.000**

CONTRIBUTI FINO A € 30.000 PER L'ACQUISTO DELLA PRIMA CASA.

BANDO REGIONALE 2015

Ecco solo alcuni dei soggetti che possono usufruire degli incentivi:
1. Giovani coppie (si intendono nuclei costituiti da coniugi, da nubendi, da conviventi o da persone intenzionate a convivere, in cui almeno uno dei due componenti la coppia non abbia compiuto 40 anni);
2. Nuclei monoparentali (si intendono i nuclei costituiti da un solo genitore che abbia non più di 45 anni di età con uno o più figli a carico);
3. Nuclei numerosi (si intendono i nuclei nei quali almeno uno dei due genitori non abbia più di 45 anni di età e nei quali siano presenti almeno tre figli coresidenti, dei quali almeno uno minore di anni 18);
4. Persone singole (si intendono nuclei costituiti da un solo componente che non abbia compiuto 40 anni di età).

Vieni a trovarci in ufficio per conoscere tutte le nostre proposte inserite nel bando e per ricevere tutte le informazioni a riguardo.

Regione Emilia-Romagna

SCADENZA BANDO 27 ottobre 2015

Primo piano con ASCENSORE con ingresso su soggiorno con angolo cottura, camera matrimoniale , bagno, ampia terrazza. Aria condizionata, zanzariere, impianti a norma, RISCALDAMENTO AUTONOMO. CLASSE E-EP=151,20- RIF A/62 **€ 100.000**

INGRESSO INDIPENDENTE. In palazzina di sole due unità abitative. Appartamento di 115 mq, ingresso, sala, cucina abitabile, ripostiglio, bagno, due camere matrimoniali, terrazzo, possibilità di terza camera. Sottotetto al grezzo. Garage, cantina con bagno lavanderia . NESSUNA SPESA CONDOMINIALE. CLASSE IN FASE DI RICH. RIF A/69 **€ 197.000**

SANT'AGATA BOLOGNESE - Interessante bilocale di circa 58 mq con splendida terrazza abitabile e sottotetto di 30 mq. In palazzina di recente costruzione con ingresso, soggiorno con angolo cottura, disimpegno, camera matrimoniale, bagno. Riscaldamento autonomo. CLASSE D-EP=99,11 - A/72 **€ 95.000**

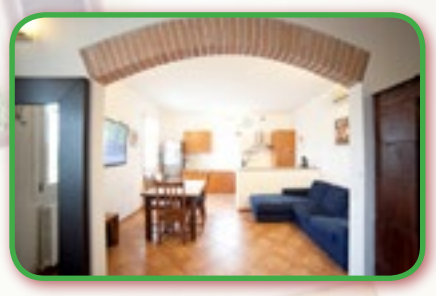

Appartamento di 93 mq COPLETAMENTE RISTRUTTURATO in piccola palazzina SENZA SPESE CONDOMINIALI. Ingresso, ampio soggiorno con angolo cottura, 2 camere MATRIMONIALI, 2 bagni. RISCALDAMENTO AUTONOMO. CLASSE G-EP=220,48- RIF A/61 **€ 108.000**

Villetta a schiera di testa pari al nuovo, antisismica, di 130 mq con 500 mq di giardino privato. Ingresso, sala, cucina abitabile, 2 camere, 2 bagni. Ampia terrazza e sottotetto al grezzo. Posti auto esterni e garage. Rifiniture di pregio. CLASSE IN FASE DI RICHIESTA - RIF. V/17 **€ 289.000**

SANT'AGATA BOLOGNESE - BILOCALE COMPLETAMENTE ARREDATO! al secondo piano con ASCENSORE in piccola palazzina con basse spese condominiali. Ingresso su sala con angolo cottura, camera matrimoniale, bagno, ripostiglio, volendo GARAGE a parte. CLASSE B-EP=45,97 -Rif. A/67 **€ 80.000.**

OTTIMA OPPORTUNITÀ, in posizione adiacente al centro appartamento al PIANO TERRA con RISCALDAMENTO AUTONOMO. Ingresso, soggiorno con angolo cottura, 3 CAMERE MATRIMONIALI, bagno, ripostiglio e balcone . Cantina e due vani nel sottotetto ad uso deposito. Garage. CLASSE F-EP=191,00- RIF A/60 **€ 107.000**

Villetta a schiera di recente costruzione - PT: Ingresso, soggiorno con angolo cottura, bagno, garage, giardino privato. P1: 2 Camere da letto matrimoniali, bagno, ripostiglio. MQ 120. CLASSE C – EP=62,52 - RIF. NV/04-3 **€ 216.000**

Villa di recente costruzione in cui lo spazio d'altri tempi si fonde con la modernità e l'innovazione. Luminosa sala, ampia cucina, 3 camere, studio, 2 bagni, 1 lavanderia, garage . Il tutto a pochi passi dal centro. CLASSE C-EP=60,43- RIF V/19 **€ 368.000**

SAN GIACOMO DEL MARTIGNONE - INGERSSO INDIPENDENTE CON GIARDINO PRIVATO, GARAGE E POSTO AUTO DI PROPRIETA'!!! In piccola palazzina con bassissime spese condominiali, appartamento in recente costruzione con ingresso su soggiorno con angolo cottura, camera matrimoniale , bagno, cameretta.
CLASSE IN FASE DI RICHIESTA
RIF A/70 **€ 175.000**

Piazza Bergamini 1 - 40017 San Giovanni in Persiceto - Tel/Fax 051827959
info@immobiliareterredacqua.it - **www.immobiliareterredacqua.it**

Trovaci anche su facebook