CARTA BIANCA news

SET 2019

Grand Tour 2019

cartabianca news.com

SCUOLA? FOMAL!

FOMAL

CORSI GRATUITI per ragazzi dai 15 ai 18 anni

PARRUCCHIERE/A - ESTETISTA

QUALIFICHE PROFESSIONALI
OPERATORE RISTORAZIONE
OPERATORE CURE ESTETICHE
GRANDI OPPORTUNITÁ DI LAVORO

BARMAN - CHEF - MAITRE

San Giovanni in Persiceto - www.fomal.it

CartaBianca News

è distribuito su tutto il territorio di Terred'Acqua, in particolare nelle edicole, nei bar, Comuni e URP!

Anzola dell'Emilia

URP	Piazza Giovanni XXIII
Bar Mauro	via delle Terremare 1
Centro Sociale Ca' Rossa	via XXV aprile 25

Calderara di Reno

URP	piazza Marconi 7
Edicola	piazza Marconi
Edicola	via Matteotti

Crevalcore

URP	via Persicetana 226
Bar Barcellona	viale Amendola 50
Bar Bona Lé	via Vivaldi 5
Pro loco Crevalcore	C. Comm.le Crevalcore 2
Caffè Centro 87	C. Comm.le Crevalcore 2
Tabaccheria	viale Amendola 40
Arcobaleno Bar	via Gramsci 277
Caffè Impero	piazza Porta Modena 15
Malpighi Bar	via Matteotti 321
Caffetteria Papi	via Matteotti 243
James Caffè	via Matteotti 165
Blues Roses Bar	via Matteotti 149
Bar Aloa	piazza Porta Bologna 21
Edicola	piazza Porta Bologna
Bar Buondì	via Libertà 68
Pub Birreria Il Filò	via Caduti di via Fani 286

Sala Bolognese

URP	piazza Marconi 1
Centro Sociale Club 2006	piazza Marconi 13
Edicolandia (ex Il Girasole)	via Gramsci 237
Cartoleria Mazzetti	via Gramsci 40

San Giovanni Persiceto

Centro sociale La Stalla	via Carbonara 41
Bar Capriccio	via Marzabotto 16/c
Bar La Sosta	via Catalani
Edicola Flami & Loris	Circonvallazione Liberazione
Bar Il Punto	Circonvallazione Vittorio Veneto
Bocciofila	via Castelfranco 16
Caffè Q8	via Bologna 116
La Rotonda sul Pane	via Bologna 124
Bar Il Poggio	via Bologna 135
Bar Maiorca	Circonvallazione Italia 72
Superbar	piazza Garibaldi
Bar Pasticceria Dora	via Crevalcore 1/1
Bar alla Stazione	via Minghetti (Zona Stazione)
Edicola alla Stazione	via Astengo 15/a
Bar Deja Vù	via Astengo (Zona Stazione)
Bar Cento30	via Cento 130

San Matteo della Decima

Millennium Bar	via Sicilia 14
Einstein Space Caffè	via Sicilia 12
Bocciodromo	via Sicilia 1
Bar La Tazza D'Oro	via Cento 162
La nuova Edicola	via Cento 171
Le Delizie della Carne	via S.Cristoforo 178
St Matthew Cafè	via Cento 189
L'angolo della Stazione	via Cento 202
Edicola	via Cimitero

Sant'Agata Bolognese

URP	via 2 Agosto 1980 118
Bull Bar	via Modena 17
Bar Frati	via Modena 2
Beautiful Bar	via Pietrobuoni 7
Tabaccheria	via 2 Agosto 1980 94
Bar Centrale	via 2 Agosto 1980 78
Gelateria Dolce Amaro	via 2 Agosto 1980 58
Tabaccheria Vizi e Sfizi	via 2 Agosto 1980 44
Bar l' Incontro	via 2 Agosto 1980 32
Chocolate Cafè	via 2 Agosto 1980 8
Bar Fuori Porta	via per Crevalcore
La Bottega del Gourmet	via Pettarella 2/a bis

Edicola E.D.	via Marconi 42/e, **Bentivoglio**
Manifattura Birre Bologna	via della Salute 85/11/e, **Bologna**

Il periodico è inoltre disponibile presso i vari inserzionisti.

CartaBianca news - Anno 8 - N. 5 (89) - Settembre 2019, periodico gratuito stampato su carta prodotta da foreste sostenibili.

Hanno collaborato a questo numero: Regione Emilia-Romagna, Pro Loco Crevalcore, Pro Loco Sant'Agata, emilbanca.it, delphieventi.it, Associazione "I Sempar in Baraca", Comune di Sant'Agata Bolognese, Franco Govoni, Comune di Sala Bolognese, Andrea Bonfatti (AIJJGJ), Enrico Adriano Belinelli (Persiceto Sport), Andrea Bianchi.

Foto copertina: **Mauro Lambertini**

Finito di stampare da Litografia Persicetana il 30/08/2019.

L'Editoriale

Trent'anni fa moriva Jerry Masslo

Era il 25 agosto 1989 e moriva Jerry Essan Masslo.

Jerry era un profugo sudafricano giunto in Italia per sfuggire alle persecuzioni dell'apartheid. Il padre, dopo un interrogatorio della polizia, non fece più ritorno a casa, mentre la figlia venne colpita da un proiettile vagante sparato dalle forze dell'ordine; morì che aveva appena 7 anni.

Studente politicamente attivo nelle file dell'African National Congress, movimento che si opponeva all'apartheid e il cui leader era Nelson Mandela, dopo il colpo di stato del 1987 Jerry decise di abbandonare il suo Paese raggiungendo lo Zambia, non prima di aver messo in salvo la moglie e gli altri suoi due figli in Zimbabwe. Con il fratello si imbarcò clandestinamente per l'Europa, nascondendosi in una nave-cargo nigeriana, ma a seguito di una violenta febbre che aveva colpito il fratello, Jerry fu costretto a scendere alla ricerca di medicinali per la sua cura, purtroppo non gli fu più possibile risalire sulla nave e del fratello non ebbe mai più notizie. Con i pochi beni che gli restavano, un bracciale e un orologio ricordo del padre, si ritrovò costretto a venderli per poter acquistare un biglietto aereo con destinazione Roma-Fiumicino. Al suo arrivo in Italia, il 21 marzo 1988, Jerry fece domanda d'asilo politico, ma viste le norme allora vigenti, l'asilo politico poteva essere richiesto solo dai cittadini dei Paesi dell'Est, le autorità italiane gli negarono tale possibilità. Trattenuto per due settimane in una cella dell'aeroporto, e nonostante l'intervento di Amnesty International e dell'Alto Commissariato delle Nazioni Unite per i rifugiati, il Ministero dell'Interno oltre alla "riserva geografica" (per cui un cittadino di un Paese dell'Africa non poteva avvalersi dell'asilo politico), si pronunciò dicendo che erano interessati dagli "accadimenti in Sud Africa una pluralità di suoi connazionali senza però denotare intenti persecutori diretti e personali nei confronti del richiedente".

A Masslo venne consentito di rimanere in Italia senz'alcun status giuridico definito, solo con l'assistenza fornita da una struttura della Comunità di Sant'Egidio, la "Tenda di Abramo". Nell'estate del 1988 finì a raccogliere pomodori nelle campagne di Villa Literno (Caserta) per mille lire, 50 centesimi ogni cassetta da 25 chili. I pochi soldi che guadagnava venivano mandati subito, con vaglia postale, alla compagna e ai due figli espatriati in Canada, e con i quali sperava di ricongiungersi.

Le condizioni di vita delle migliaia di migranti erano durissime, oltre alla bassissima paga, la notte erano costretti ad alloggiare nei ruderi dei casolari di campagna, dormendo su cartoni, senza luce né servizi igienici. Ma quando nell'estate successiva Jerry ritornò a Villa Literno, dopo aver trascorso nuovamente un periodo a Roma, la situazione era cambiata; da un lato il numero eccessivo di stranieri aveva fatto crollare la paga di ogni cassetta (da 1000 a 800 Lire), con conseguenti prime rivendicazioni dei propri diritti da parte dei migranti, dall'altro cominciarono a moltiplicarsi gli episodi d'intolleranza da parte della popolazione locale. "Persino alcuni esercizi commerciali erano ormai "Off Limits" agli sgraditi stranieri. Si diceva che erano quasi tutti malati di AIDS e di chissà di quale altra micidiale patologia tropicale che potesse sterminare l'intero paese" (Jean René Bilongo). Alcuni dei ragazzi del luogo si erano organizzati in squadroni allo scopo di picchiare gli immigrati che incontravano. Così, la sera del 24 agosto 1989, un gruppo di persone, allo scopo di derubare i miseri guadagni di questi schiavi, fece irruzione con armi e spranghe in una baracca dove dormivano in trenta, si generò una colluttazione e Jerry fu colpito a morte da tre colpi di pistola. Da quel momento in Italia si poté chiedere asilo provenendo da qualsiasi Paese del mondo.

Oggi, mentre scrivo, è il 25 agosto 2019. Eppure sembrano passati invano questi 30 anni, oggi come allora sono ancora gli immigrati africani a raccogliere "l'oro rosso". Lavorano in nero, per la mafia del caporalato, in condizioni disumane e in baracche fatiscenti. La paga è di un euro a cassetta e ogni bracciante riesce a farne dalle 30 alle 35 al giorno. Schiavi ieri, schiavi oggi.

Gianluca Stanzani

Indice

Editoriale	p. 3
Attualità	
La rubrica di economia	p. 4
Grandinate del 22 giugno	p. 4
Fiume Panaro, via al cantiere	p. 4
Emergenza climatica e ambientale	p. 5
Emilia-Romagna Open	p. 6
Spazio Archimede	p. 6
BEE BANK: il nuovo internet banking	p. 7
Eventi	
Creva a tutta birra	p. 8
Notte Bianca a Porta Otesia	p. 8
Grand Tour 2019	p. 9
Fiera d'Autunno a Persiceto	p. 9
Sagra del tortellone di Bevilacqua	p. 10
"Fuoco alle polveri" a Crevalcore	p. 10
A Crevalcore si rievoca l'Evo Antico	p. 10
Cittadinanza in festa a Sala	p. 11
Interviste CBN: Ambra Cotti	p. 12
Progetto Aree di Rifugio	p. 13
JuJitsu Persiceto	p. 13
Persiceto Sport	p. 14
Sportello Energia Terred'Acqua	p. 14
Fiab Terre d'Acqua	p. 15
Race for the Cure, compie 20 anni	p. 15
Wiki Loves Monuments 8ª edizione	p. 15

CartaBianca news:
Periodico di Li-Pe Editore di Enrico Silvestri
Reg. tribunale di Bologna n. 8254 del 11.04.2012

Pubbliche relazioni e pubblicità:
Vulcanica - 051 19989208
info@cartabiancanews.com

Direttore Responsabile
Gianluca Stanzani

Comitato di redazione:
Andrea Balboni, Federica Rondelli, Laura Palopoli, Enrico Silvestri, Fabio Poluzzi, Giada Turola

Vuoi collaborare? Partecipa anche tu: redazione@cartabiancanews.com

dal 2002 CENTRO FISIO POLIAMBULATORIO FISIOTERAPIA e RIABILITAZIONE
Aut. San. N. 15135 del16/03/93
CONVENZIONI MUTUALISTICHE PRIVATE
ORARI: dal Lunedì al Venerdì dalle 8.00 alle 21.00 Sabato dalle 8.00 alle 14.00
CENTRO FISIOTERAPICO
FISIOTERAPIA-RIABILITAZIONE PISCINA e PALESTRA-R.P.G.
www.centrofisio.it centro_fisio@tiscali.it
Via Crevalcore, 10/12 (Vicino a pasticceria Dora) San Giovanni in Persiceto (BO)
CENTRO FISIO Tel. 051 6879198-051 6876957

dal 1980
Aut. San. N. 41429 del 21/10/15
Poliambulatorio Laboratorio di Analisi Cliniche "DIAGNOSIS"
Accreditato con il Servizio Sanitario Nazionale - S.S.N
Prelievi: tutti i giorni compreso il Sabato dalle 7.00 alle 9.30.
Accesso diretto e su prenotazione - Prelievi a domicilio
ORARIO CONTINUATO lun.-ven. 7-20 / sab. 7-13
·RADIOLOGIA (Total Body)
·MOC-DEXA (Densitometria o.)
·MAMMOGRAFIA
·OPT (Ortopantomografia)
www.laboratoriodiagnosis.it info@laboratoriodiagnosis.it
Nuova sede: C.ne Liberazione, 3/C a San Giovanni in Persiceto (di fronte a Tigotà)
CONVENZIONI MUTUALISTICHE PRIVATE
LABORATORIO DIAGNOSIS Tel. 051 0565179-051 826626

LA RUBRICA DI ECONOMIA

Soldi e barattoli

Nella mia professione è molto facile rendere felice un cliente: basta dirgli che i suoi investimenti sono liquidabili in qualsiasi momento e senza perdere un solo centesimo! Quasi sempre è l'unica condizione che fa decidere se investire oppure no. Il primo impatto negativo è che, questo pensiero, tiene lontano i risparmiatori dai fondi pensione. Ma... mi chiedo io... come farai a vivere degnamente gli ultimi trent'anni della tua vita? Alle spalle delle persone a te care?!

La salvezza sarebbe vincolare o dare una durata medio-lunga, alla maggior parte del proprio patrimonio. Piccolo o grande che sia. Solo così si genera quella ricchezza che spesso non si crea, in quanto vengono spesi prima, quasi sempre senza criterio logico. Criterio che sarebbe semplice, dando un nome ai soldi (il perché) e metterli nei relativi "barattoli" (l'obiettivo). Barattoli che non si devono aprire se non quando si raggiunge lo scopo per cui li si sono riempiti. Perché ogni persona, ogni famiglia, ha esigenze ben precise: nel breve, nel medio e nel lungo periodo. E se non metti i soldi nei "barattoli", si perdono per strada e si fa confusione. Fallo, quindi! Magari anche un po' per volta (meglio), ma fallo!

Buon rientro alle vostre attività.

Fausto Marani
fausto.marani@libero.it
335 5684778

[publiredazionale a pagamento]

Regione Emilia-Romagna

Grandinate del 22 giugno, riconosciuto lo stato di emergenza

Via libera dal Consiglio dei ministri alla dichiarazione dello stato di emergenza nazionale per i territori di Bologna, Modena e Reggio Emilia, colpiti dalle grandinate eccezionali del 22 giugno scorso. La decisione, assunta nella seduta del Consiglio dei ministri, segue la richiesta di stato di emergenza inviata il 1° luglio a Roma dal presidente della Regione Emilia-Romagna, Stefano Bonaccini.

Per la violenta grandinata che colpì l'Emilia e la tromba d'aria che investì la Romagna la prima stima dei danni ha portato all'individuazione di 358 interventi urgenti e di somma urgenza, oltre a 287 segnalazioni di danni a privati e 51 ad attività produttive e agricole per un totale di circa 27 milioni di euro.

Diversi furono gli allagamenti, ritardi nel trasporto ferroviario, caduta di alberi, rottura di vetri delle case e parabrezza delle auto, questi i danni provocati dagli eccezionali eventi meteorologici dello scorso 22 giugno. Gravi le ripercussioni

anche per l'agricoltura, a vite e cereali nella fascia pedecollinare del reggiano da Scandiano a Rubiera, mentre nel modenese le grandinate avevano colpito soprattutto nelle vicinanze di Formigine, Bomporto, Campogalliano e Nonantola. Per quanto riguarda l'area bolognese, colpite le colture di grano, frutteti, coltivazioni orticole, patate, cipolle e bietole da seme e da zucchero. Segnalati anche danneggiamenti a stalle, serre e capannoni scoperchiati dal vento.

Per rispondere ai primi danni e alle richieste di intervento da parte dei cittadini e imprese, sono stati impegnati volontari e Vigili del fuoco in 167 interventi: 50 a Bologna, 60 a Modena, 48 a Reggio Emilia, 3 a Parma e 68 a Ravenna. Interventi anche del 118 per 30 feriti lievi (10 a Modena e 20 a Bologna).

regione.emilia-romagna.it

Crevalcore

Fiume Panaro, via al cantiere da 8,8 milioni di euro

Al via un nuovo cantiere per rendere più sicuri quasi 5 chilometri di arginature del Panaro per un investimento di 8 milioni e 800 mila euro. I lavori partiranno dal Ponte di Navicello, in comune di Modena, e riguarderanno la sistemazione, il rialzo e il rinforzo delle difese spondali in un territorio messo duramente alla prova dall'alluvione del gennaio 2014.

"Continua senza sosta l'impegno per la sicurezza del nodo idraulico modenese, strategico su scala regionale, spiega l'assessore regionale alla protezione civile, Paola Gazzolo – L'attenzione è puntata sugli argini: alle opere già in corso per oltre 18 milioni di euro su quelli del Secchia, fino al confine con Mantova, si unisce ora un nuovo intervento lungo il Panaro che nell'arco di un anno e mezzo interesserà il territorio di 5 Comuni".

Dalla città capoluogo proseguirà a Bomporto, Nonantola e Ravarino, per spingersi fino a **Crevalcore**, nel bolognese. I lavori sono stati aggiudicati a inizio agosto da Aipo: dopo la predisposizione del cantiere, i mezzi saranno all'opera a partire da fine agosto.

regione.emilia-romagna.it

L'ASCENSORE PER LA TUA CASA

NOVA ELEVATORS

PALATA PEPOLI - CREVALCORE (BO)
TEL. +39 051/98.53.30 - INFO@MONDONOVA.IT
WWW.MONDONOVA.IT

Viviamo a Persiceto,
produciamo ed installiamo ascensori in tutto il mondo,
siamo la garanzia
di un prodotto conveniente ed affidabile.

Seguici sui nostri social: houzz LinkedIn YouTube

Regione Emilia-Romagna

L'Emilia-Romagna dichiara lo stato di emergenza climatica e ambientale

La Regione Emilia-Romagna conferma il proprio impegno per la lotta al cambiamento climatico, che la vede già impegnata da anni. E fa proprio l'allarme lanciato dai ragazzi Fridays for Future, il grande movimento studentesco nato in risposta all'attivismo di Greta Thumberg, che negli ultimi mesi sta spingendo migliaia di ragazze e ragazzi a scioperare il venerdì per chiedere azioni concrete in difesa dell'ambiente, reclamando il proprio diritto al futuro con l'obiettivo di "zero emissioni" al 2030.

E lo fa anche formalmente, perché lo scorso 5 agosto la Giunta regionale ha deliberato la dichiarazione di emergenza climatica e ambientale "quale assunzione – si legge nel documento – di consapevolezza e responsabilità politica, per il coordinamento e rafforzamento delle politiche, azioni e iniziative volte al contrasto del cambiamento climatico".

Il giorno successivo il presidente, Stefano Bonaccini, insieme all'assessore regionale all'Ambiente, Paola Gazzolo, ha incontrato una delegazione dei gruppi Fridays for Future emiliano-romagnoli, iniziando così un percorso di ascolto e confronto con l'obiettivo di condividere una 'road map' il più possibile comune verso una riduzione sensibile delle emissioni climalteranti. Il gruppo regionale Fridays for Future aveva inviato nei giorni scorsi un documento con la richiesta di mettere al centro dell'agenda politica regionale la lotta al cambiamento climatico a partire dalla "dichiarazione di stato di emergenza climatica e ambientale, riconoscendo le responsabilità storiche del cambiamento climatico".

"Lo voglio mettere in chiaro da subito: la dichiarazione di stato di emergenza climatica che abbiamo approvato – ha detto il presidente Bonaccini incontrando la delegazione – non è e non sarà un documento 'vuoto'. Il mio impegno e quello della Regione, da inizio legislatura, è per politiche che sappiano rispondere alla sfida del cambiamento climatico".

"Dalla nuova legge verso il consumo zero di suolo – ha proseguito il presidente – che vede nella rigenerazione delle città e nella riqualificazione degli edifici un motore per lo sviluppo socio-economico del territorio, agli impegni per la mobilità elettrica e sostenibile, le emissioni zero del trasporto pubblico, l'economia circolare, fino alla strategia regionale condivisa con le imprese, le associazioni, i cittadini, alla realizzazione dell'azzeramento delle emissioni climalteranti. Le regioni e i governi territoriali possono e devono giocare un ruolo decisivo nella lotta al cambiamento climatico e solleciteremo il Governo a farsi promotore di una dichiarazione nazionale perché, lo sappiamo bene, la sfida è globale e ognuno deve concorrere per la propria parte".

"L'Emilia-Romagna non si tira certo indietro – chiude Bonaccini – sta facendo e farà sempre di più per cercare di consegnare alle giovani generazioni, in un passaggio di testimone virtuoso, un territorio migliore di quello che ha ereditato. Insieme possiamo fare molto e sono convinto che lo sforzo e l'impegno di tutti noi insieme possa rappresentare l'unica garanzia di vedere un mondo decarbonizzato in un futuro prossimo".

regione.emilia-romagna.it

AMBULATORIO VETERINARIO
BORGOROTONDO
DIR. SAN. DOTT.SSA FRANCESCA RINALDI
PROFILASSI ANNUALI
VISITE CLINICHE
CHIRURGIA/ANESTESIA
ESAMI DI LABORATORIO
RADIOLOGIA

Via Don Minzoni, 15 - San Giovanni in Persiceto
www.borgorotondovet.com
TEL. 051 827199
PER URGENZE 348 7203564

dott. Andrea Bergamini
amministratore condominiale
gestione condominiale • modelli 770 • quadri ac
registrazioni, rinnovi e risoluzioni di contratti di affitto
abilitazione telematica • consulenza e formazione
viale L. Bulgarelli 5/B - Cento (Fe) - 051 188.954.46
via G. Gornia 14 - S.G. Persiceto (Bo) - 051 40.78.523
bergaminiamministratore@gmail.com - www.amministratorebergamini.com

Eventi

Domenica 1° settembre, ore 21.15
"Allea scoperta delle mappe antiche
e dei cabrei di Crevalcore"
Archivio Storico Comunale
via Persicetana 226, Crevalcore

Martedì 3 settembre, ore 21.30
"Marcello Molinari Quintet"
feat Giannicola Spezzigu
Piazzetta Grimandi – Anzola

Mercoledì 4 settembre, ore 21.30
proiezione "L'uomo che verrà"
Badia di Santa Maria in Strada
via Stradellazzo 25 - Anzola dell'Emilia

Giovedì 5 settembre, dalle ore 20
"I giovedì del cortiletto"
Cortiletto, via Marconi 26
San Giovanni in Persiceto

Venerdì 6 settembre, ore 21
"Quintetto Seikilos"
cortile del Municipio
San Giovanni in Persiceto

Venerdì 6 settembre, ore 21.15
Concerto di musica classica
Chiesa dei Santi Francesco e Carlo
Via del Papa 4370 – Sammartini

Da sabato 7 a lunedì 9
"La grande abbuffata"
Festa Mazzagatti
Borgata Città di Persiceto

Fino all' 8 settembre
"Badia in festa"
Parrocchia di Santa Maria in Strada
via Stradellazzo 25 - Anzola dell'Emilia

Martedì 10 settembre, ore 20
"Galà a righe" cena romantica con
intrattenimento
piazzale della Parrocchia
via Cento 190 – San Matteo della Decima

Martedì 10 settembre, ore 21.30
"Stevie Biondi Quintet"
Piazzetta Grimandi – Anzola

Giovedì 12 settembre, dalle ore 20
"I giovedì del cortiletto"
Cortiletto, via Marconi 26
San Giovanni in Persiceto

Emilia-Romagna Open

Le imprese grandi e piccole, i laboratori di ricerca industriale e le eccellenze del sistema dell'innovazione regionale apriranno le proprie strutture nel periodo **da giovedì 26 a domenica 29 settembre** ai cittadini, per avvicinare il pubblico ai luoghi della ricerca e della produzione.
Con l'iniziativa Emilia-Romagna Open, promossa dalla Regione, in collaborazione con la società consortile Art-ER, imprenditori e ricercatori hanno l'opportunità di far conoscere il loro ingegno e i risultati del proprio lavoro, mostrando come il talento produce valore, competitività e sviluppo per il territorio e benessere per le persone. Un'occasione unica per svelare il "dietro le quinte" di produzioni di eccellenza e per aprire le porte dei musei aziendali e dei centri di ricerca.
L'iniziativa è collegata alla Notte europea dei ricercatori, che si tiene il 27 settembre, in contemporanea con oltre 340 città in Europa, di cui circa 50 in Italia. La prima edizione di Emilia-Romagna Open è finanziata con il Programma operativo regionale del Fesr, nel quadro della politica di coesione per la crescita economica e l'attrattività del territorio.
Per informazioni: www.emiliaromagnaopen.it

regione.emilia-romagna.it

Spazio Archimede

Alla scoperta del nostro territorio...

Nel corso del 2019 sono state numerose le iniziative del grande polo scolastico persicetano di istruzione superiore volte a connettere la attività formativa curricolare da un lato, con la cultura "alta" delle istituzioni museali dall'altro. Coinvolta anche la produzione culturale legata al territorio e alle associazioni. Questa combinazione di fattori richiede una progettazione di qualità e produce immancabilmente risultati di grande valore in termini di motivazione delle giovani generazioni ad approfondire la conoscenza delle radici storico-culturali delle comunità di appartenenza. È quanto è accaduto, con riferimento allo studio delle interazioni fra presenze bizantine e longobarde in un'area, come quella che coinvolge il contesto persicetano e nonantolano, notoriamente divenuta di confine fra i due contendenti, con il progetto "Alla scoperta del nostro territorio – Presenze longobarde in territorio bizantino". Di questo lavoro si sono giovati, oltre agli studenti dell'Archimede (classe 3 E) anche i colleghi del liceo classico "Muratori" di Modena con occasioni di incontro e scambio fra i due istituti e con una ricaduta anche sui ragazzi delle medie nel corso del nuovo anno scolastico che sta per iniziare (2019/20). I liceali da discenti si trasformeranno in docenti a beneficio dei loro colleghi più giovani, con una parte riservata a giochi tematici. Varie sono state le discipline e le competenze coinvolte per ricomporre il quadro delle influenze longobarde capaci di segnare non solo il territorio (è il caso ad esempio di tracciati stradali, come la via Cassola, riconducibili alla loro presenza) ma anche di disseminare di germanismi il nostro dialetto se non a connotare il patrimonio genetico di Persicetani, Santagatesi, etc. Archivistica, cartografia, filologia, scienze biologiche, archeologia, etnografia sono state chiamate in causa, autorevolmente rappresentate, per coinvolgere gli studenti e introdurli in un intrigante lavoro di elaborazione dei dati a disposizione e definizione di un percorso di studio ed approfondimento. Fondamentale l'apporto di Patrizia Cremonini, direttrice dell'archivio storico di stato di Modena e di Alberto Tampellini responsabile dell'archivio storico di San Giovanni in Persiceto, nonché dell'archeologo Fabio Lambertini, studiosi di alto profilo molto impegnati negli anni su questi temi e profondamente legati al territorio di riferimento. Lo stesso dicasi per il prezioso contributo di competenze offerto da Alessio Boattini (dipartimento di Scienze Biologiche Unibo), Francesco Benozzo (dipartimento di Filologia Romanza Unibo) e Milena Bertacchini per gli aspetti cartografici. Per la parte più direttamente rievocativa dei costumi e della vita quotidiana dei Longobardi, grazie al Museo Archeologico-ambientale di San Giovanni in Persiceto a all'Associazione culturale "Bandum Freae", è stato possibile, secondo il modello di living history, riprodurre materialmente, sul campo, la tecnica di fusione del bronzo finalizzata alla perfetta riproduzione di un manufatto proveniente da un corredo funerario longobardo. Uscite didattiche (Museo Benedettino dell'Abbazia di Nonantola), laboratori di cartografia, un concorso fotografico, traduzione in varie lingue degli elaborati degli studenti, costituiscono ulteriori corollari di questo corposo e innovativo progetto. Un particolare plauso spetta infine al grande lavoro dei docenti tutor Lorena Bergamini, Marina Zamboni e a Paolo Balbarini (quest'ultimo coinvolto sulla ascendenza germanica del dialettale e carnevalesco "spell").

Fabio Poluzzi

BEE BANK: il nuovo internet banking della Cassa di Risparmio di Cento

Semplice e sicuro, BEE BANK è disponibile per i clienti Caricento dallo scorso giugno

BEE BANK è la nuova piattaforma di **internet banking della Cassa di Risparmio di Cento** dedicata ai privati ed alle piccole imprese che permette di operare in libertà e totale sicurezza su tutti i conti correnti. Grazie a BEE BANK è possibile gestire in autonomia e comodità il proprio **bilancio familiare:** da casa, dall'ufficio o ovunque ci si trovi, si può verificare il saldo del conto, effettuare bonifici e altri pagamenti senza il bisogno di recarsi in filiale.

LE NOVITÀ

BEE BANK consente di svolgere tutte le operazioni precedentemente disponibili su INmyBank e su CR-Cento SmartBank e di beneficiare di **nuove funzionalità**, tra le quali:

- Accesso ed autorizzazione delle operazioni tramite funzionalità di riconoscimento biometrico (**Fingerprint / Face ID**)
- **Ricerca intelligente** per ritrovare le operazioni di pagamento frequenti e compilazione automatica dei campi;
- **Categorizzazione delle spese** per gestire al meglio il proprio bilancio mensile;
- Salvataggio delle **operazioni preferite** e possibilità di ripeterle con un solo click;

PIÙ SICUREZZA

Il passaggio a BEE BANK si è reso necessario per rispettare la nuova **Direttiva Europea sui sistemi di pagamento**, cosiddetta PSD2, che prevede **l'autenticazione forte,** ovvero un rafforzamento nelle modalità di accesso ed autorizzazione delle disposizioni effettuate in internet banking.

Per assolvere a questi obblighi la Cassa ha messo a disposizione due diverse tipologie di **Token** (Mobile Token e Key Token) che generano codici OTP, ovvero "usa e getta", i quali devono essere digitati per effettuare l'accesso ed autorizzare le operazioni in tutta sicurezza.

LE OPERAZIONI DISPONIBILI

Con un'interfaccia più funzionale e un sistema di ricerca all'avanguardia, BEE BANK offre un servizio sempre affidabile e di qualità con il quale si possono effettuare **operazioni** come consultare il saldo o la lista movimenti, eseguire Bonifici Sepa ed esteri, gestire in autonomia le carte di credito, ricaricare il cellulare, pagare Bollettini Postali, MAV, RAV, Ri.Ba e F24, effettuare pagamenti online tramite il servizio MyBank, pagare bollettini tramite il servizio CBILL ed effettuare operazioni di trading.

COME ACCEDERE

BEE BANK può essere utilizzato in versione desktop (computer) o mobile grazie all'**applicazione per smartphone** scaricabile da **Google Play Store** e **Apple App Store.**

Vuoi più informazioni su BEE BANK? Vai sul sito *www.crcento.it* o recati in una delle nostre filiali.

[publiredazionale a pagamento]

Cassa di Risparmio di Cento

Caricento nasce nel 1859 e opera con 47 filiali e 5 centri Wealth Management & Private Banking nelle province di Ferrara, Bologna, Modena e Ravenna con un totale di 427 dipendenti. Sin dall'anno della sua costituzione è sempre rimasta fedele alla sua missione di Banca del Territorio, volta alla raccolta e alla gestione del risparmio e ai prestiti a famiglie e piccole-medie imprese.
Le filiali di Caricento sono anche a San Giovanni in Persiceto, San Matteo della Decima, Crevalcore e Lippo di Calderara. Scopri di più su **www.crcento.it**

AUTOFFICINA S.L.
DI FILIPPINI DAL 1969

GOMMISTA - ELETTRAUTO
Tagliandi su vetture in garanzia di ogni marca
Ricarica climatizzatori
Servizio autodiagnosi
Sostituzione parabrezza

ASSISTENZA TUTTE MARCHE IN GARANZIA
Via XX Settembre 2
S. GIOVANNI IN PERSICETO (BO)
TEL. 051 822441
P. IVA 00863961207

Eventi

Venerdì 13 e sabato 14
"Birre in fermento"
via Fossetta c/o capannoni carnevale
San Matteo della Decima

Venerdì 13 settembre, ore 21
"Tu mi fai girar la testa"
cortile del Municipio
San Giovanni in Persiceto

Sabato 14 settembre, ore 18.30
inaugurazione mostra
"Cortocircuito" di Serena Gamberini
Sala Nilla Pizzi, via 2 agosto 1980, 41
Sant'Agata Bolognese

Sabato 14 settembre, ore 21.15
"Rock ad ovest" 6ª edizione
concerto di musica folk-rock & rockabilly
Piazza Malpighi – Crevalcore

Da sabato 14 a lunedì 16
"La grande abbuffata"
Festa Mazzagatti
Borgata Città di Persiceto

Domenica 15 settembre, ore 7.30
"XXVIII Maratonina del Pesco e XXXVI Du pas par San Zvan e 7ª edizione della 30 Km"
Palazzetto via Muzzinello
San Giovanni in Persiceto

N.G. s.n.c.
di Luppi Marco & Bizzarri Denis
Serramenti in Alluminio
Zanzariere
Via S. Margherita, 9/b - Tel. 340 5055289
San Giovanni in Persiceto (Bo)

fratelli
MANFREDI
Impianti Termosanitari e
Condizionamento
Tel (051) 826251
Via Crevalcore, 3/47 - 40017 S. Giovanni in Persiceto (Bo)
amministrazione@fratellimanfredi.it

Centro DALIA
consulenza nutrizionale e psicofisica
tel. 051.199.89.585
e-mail info@centrodalia.it
sito www.centrodalia.it
Studio Multidisciplinare privato,
rivolto alla prevenzione e alla cura
della SALUTE per ogni fascia d'età.
• Nutrizione
• Psicologia e Psicoterapia
• Attività per il benessere fisico
• Corsi vari di meditazione
e rilassamento

Allianz
PG di Gobbo Pietro & C. sas
Via Persicetana, 165/B - Crevalvore (BO)
SEDE OPERATIVA:
Via Muzzinello 12/B
40017 - San Giovanni in Persiceto (BO)
Tel. 051 827171 - 051 821649
Email: sangiovanni1@ageallianz.it
Allianz

Crevalcore

Creva a tutta birra

Sabato 14 e domenica 15 settembre, in occasione del Fierone, appuntamento nel centro storico di Crevalcore con la seconda edizione della manifestazione "Creva a tutta birra". Un evento organizzato per apprezzare e conoscere una bevanda carica di storie e sfaccettature; una delle bevande più antiche prodotte dall'uomo, probabilmente databile al settimo millennio a.C., registrata nella storia scritta dell'antico Egitto e della Mesopotamia.
Per tutta la giornata: stand con birrifici artigianali, laboratori di cultura sulla birra (come viene prodotta, il suo accostamento nella gastronomia e degustazione), stand gastronomici con specialità regionali, raduno di auto e moto d'epoca, musica. Area attrezzata per il divertimento dei più piccoli.
L'iniziativa è organizzata dalla Pro loco in collaborazione con i commercianti di Crevalcore, le associazioni di volontariato (Moto Club Crevalcore, Amici di Gardone Val Trompia, Sempar in Baraca, Croce Rossa di Crescentino, Tarnein) e l'Amministrazione Comunale.

Gianluca Stanzani

Sant'Agata Bolognese

Notte Bianca a Porta Otesia

La Notte Bianca torna a Sant'Agata Bolognese con un ricco programma di eventi e sorprese per tutte le età. Quest'anno infatti numerose le novità che andranno a caratterizzare la tradizionale festa della birra e dei sapori. **Sabato 14 settembre**, a partire dalle ore 16, sono previsti laboratori (gratuiti) per tutti i bambini, che avranno così l'occasione di realizzare strumenti musicali "atipici" e poi, in serata, assistere allo straordinario concerto di percussioni dei *"Rulli Frulli"*, la Banda nota per il riutilizzo di oggetti comuni in strumenti musicali e per essere un vero e proprio gruppo inclusivo composto da ben 70 elementi (tra bambine, bambini, adolescenti e giovani), eterogeneo per età, genere e capacità. E poi ancora la lunga notte sarà contraddistinta da negozi aperti, stand gastronomico, street food, mercatino dell'artigianato artistico, esibizione di *Pole Dance* e di *Salsa Cubana*, giostre e spettacoli fino a mezzanotte.

Domenica 15 settembre la manifestazione propone *"Svuda la butaiga"* ovvero lo "svuota tutto" dei negozi, e, per l'intera giornata, *"Fitness Day"*: esibizioni e dimostrazioni di varie discipline e attività a cura delle Associazioni Sportive e della Palestra Prince di Sant'Agata. Tra le novità figura anche: *"Yogando al Parco"* appuntamento con lo yoga presso il Parco Luna Birichina (ore 10) e, sempre all'insegna del movimento, si svolgerà la primissima edizione di *"Sant'Agata Color Party"* la corsa non competitiva articolata in un percorso a tappe, lungo il paese, che accompagnerà i partecipanti con musica e gettiti di colore. Vi aspettiamo!

Per informazioni e prenotazioni (per i laboratori "Rulli Frulli" e la "Sant'Agata Color Party"):
www.comune.santagatabolgonese.bo.it - Servizio Sviluppo Economico tel. 051/6818921
www.prolocosantagatese.it – tel. 3473630887 oppure 3474936715.

Samilla
abbigliamento 0-16
Samilla SRL
Via Padre Ernesto Balducci, 47
40014 CREVALCORE (BO)
Tel. 051 980138
www.samilla.it - info@samilla.it
Chiuso martedì pomeriggio e mercoledì mattina - sabato continuato 9-19

Persiceto e Sala

Grand Tour 2019 - Il cuore nel territorio

Trekking musicali, visite guidate gratuite, laboratori per grandi e piccini, degustazioni di prodotti tipici, e la possibilità di conoscere meglio un territorio ricco di storia, natura ed attività anche grazie a menù ad hoc e pernottamenti a prezzi calmierati nelle strutture del territorio. Dopo il successo di "Parma e dintorni" e "Appennino bolognese", Emil Banca scommette su un grande evento itinerante per richiamare i turisti, ponendosi al fianco delle comunità e delle imprese locali: il "Grand Tour 2019", quattro weekend ricchi di iniziative gratuite o a prezzo speciale per valorizzare il patrimonio naturale, artistico, culturale ed enogastronomico delle aree in cui opera.

Il primo appuntamento si è svolto il 12 maggio alla scoperta della città di Parma e i suoi dintorni, il 16 giugno si è poi proseguito con l'Appennino bolognese, seguiranno gli appuntamenti del **15 settembre con la Pianura bolognese** e del 13 ottobre con l'Appennino reggiano. Durante il Grand Tour 2019 si potrà partecipare anche a un contest fotografico organizzato dall'associazione Carta Bianca in collaborazione con Festival Mente Locale-Visioni sul Territorio per promuovere le bellezze dei luoghi toccati dalla manifestazione (primo premio da 300 euro, secondo premio da 200 euro).

Tra gli eventi del 15 settembre segnaliamo gli appuntamenti legati al nostro territorio: le visite all'**Ecomuseo dell'acqua,** alla **Basilica Romanica**, al **Museo Giocars**, all'**Atelier** e al **"Parco delle sculture"** di Nicola Zamboni e Sara Bolzani per quanto riguarda il Comune di Sala Bolognese, le passeggiate agli **affreschi di Gino Pellegrini in Piazzetta Betlemme** e all'**Area di riequilibrio ecologico "La Bora"** per quanto riguarda il Comune di San Giovanni in Persiceto.

Per prenotazioni e altre info: www.emilbancatour.it e la pagina Fb Grand Tour 2019.

emilbanca.it

39ª Fiera d'Autunno di San Giovanni in Persiceto

La Fiera d'Autunno di San Giovanni in Persiceto rappresenta uno degli appuntamenti fieristici più importanti nella provincia di Bologna, con un centinaio di espositori e decine di migliaia di visitatori. Una manifestazione che sembra affondare le sue origini addirittura nel tardo Medioevo e che segna il passaggio tra l'estate e l'autunno. Quattro giorni intensi, dal **19 al 22 settembre**, con tanti momenti di spettacolo ed animazione nelle principali strade e piazze persicetane a far da trait d'union alle aree commerciali ed enogastronomiche.

La valorizzazione dei prodotti locali a tutti i livelli, dall'industria all'artigianato, dall'enogastronomia al tempo libero, sarà il leit motiv dell'edizione 2019. Senza, naturalmente, dimenticare il sempre importante apporto del commercio fisso e la collaborazione con l'Associazione Turistica Pro Loco e Società Carnevalesche.

Il programma del palco centrale in Piazza del Popolo ospiterà la tradizionale sfilata di moda (giovedì 19), il concerto Abba Celebration (20 settembre), la comicità di Dario Cassini (21 settembre) e la grande Band di Simona Quaranta (22 settembre), per un programma vario e di alto livello, completato dalla presenza in diretta dell'animazione di Radio Bruno.

tratto dal sito delphieventi.it

vodafone TIM
Corso Italia 63
San Giovanni in Persiceto
Tel. 051 822334
vodafone.persiceto@gmail.com

LAMBERTINI
OTTICA
OPTOMETRIA
Piazza del Popolo, 7
San Giovanni in Persiceto (Bo)
Telefono e fax 051.821437
e-mail info@otticalambertini.it

IL GRAFFIO
LA PIZZERIA RISTORANTE
PRANZO A MENU FISSO
TIGELLE E CRESCENTINE
Via Magellano 18
S. Giov. in Persiceto (BO)
Tel. 051 826739
www.pizzeriailgraffio.com
info@pizzeriailgraffio.com

AUTOFFICINA
BIELLE
RIPARAZIONI TUTTE MARCHE
di Vigorito Biagio s.n.c.
Via A. Meucci, 7
40017 San Giovanni in Persiceto (BO)
Tel./Fax 051.6810020
C.F./P.IVA 01735321208
e-mail: autofficinabielle@alice.it

compasso
ARREDAMENTI
Circonvallazione Vittorio Veneto, 57
40017 San Giovanni in Persiceto (BO)
Tel. / Fax 051 824611
Cell. 348 2341284
www.compassoarredamenti.com

LAVASCIUGA GETTONE
Macchine asciugatrici potenziate
10 min = € 1,00
Lavaggio con detersivo incluso
18 kg = € 7,50
8 kg = € 4,50
Self con operatore al mattino
338 6176606
Via Crevalcore, 18a - San Giovanni in Persiceto

Crevalcore

Sagra del tortellone d'autunno di Bevilacqua

La Sagra del tortellone (presso il campo sportivo) rappresenta non solo un momento di festa per tutta la comunità di Bevilacqua, ma anche un immancabile appuntamento per tutti i cultori della buona cucina. Il buon esito della manifestazione estiva, l'alto gradimento dei commensali, hanno indotto gli organizzatori a proporre anche una versione autunnale della sagra, chiamandola appunto, Tortellone d'Autunno.

Il menù che potrete assaggiare **dal 13 al 15 settembre** e **dal 20 al 22 settembre** sarà così composto: tortellone Balanzone, tortelloni di zucca, tortelloni di ricotta, tortelloni d'autunno (ai funghi), tortelloni verdi alle noci, panna e speck, tortelloni al cinghiale, tortelloni al baccalà, tortelloni con ricotta e tartufo, tortellini. Ed ecco i secondi: prosciutto e grana, grigliata mista, vitello tonnato, arrosto di vitello, castrato, salsiccia ai ferri, fritto misto di pesce, rane fritte.

Gianluca Stanzani

"Fuoco alle polveri" a Crevalcore

Sabato 21 settembre si terrà a Villa Ronchi di Crevalcore il primo incontro del format "Fuoco alle polveri", ideato dal Circolo Culturale La Cinquedea. Il progetto, sviluppato e promosso in collaborazione con l'associazione "I Sempar in Baraca", sarà un grande contenitore costituito da eventi tematici o multiepoca dedicati all'impiego delle repliche di armi da fuoco in ambito rievocativo. Quest'anno

partiremo con una giornata dedicata all'avancarica portatile multiepoca, ma vi anticipiamo che stiamo già lavorando ad un grande evento per la prossima edizione nel 2020. La giornata sarà suddivisa in due momenti, la prima parte sarà dedicata a un tavolo di lavoro per confrontarci su regolamenti, richieste di permessi, normative e su tutti gli aspetti di sicurezza legati all'attività, la seconda parte si concentrerà operativamente sugli aspetti addestrativi. Durante l'evento sarà presente l'amico Bob Scott che metterà a disposizione la propria esperienza come membro del Reggimento inglese Lord Robartes e musket inspector della Sealed Knot, l'associazione che raggruppa i reggimenti della guerra civile inglese. L'evento è ad iscrizione, per ricevere informazioni chiamare il 347 1920113 o scrivere all'indirizzo e-mail bfbarbara11@gmail.com.

dalla pagina Fb
de "I Sempar in Baraca"

A Crevalcore si rievoca l'Evo Antico

Sabato 28 e domenica 29 settembre, nella splendida cornice del parco del castello dei Ronchi di Crevalcore, l'associazione "I Sempar in Baraca" propone l'appuntamento con la manifestazione "Ritorno all'Evo Antico". Rievocazione storica dell'evo antico: Veneti, Etruschi, Romani, Cartaginesi, Celtiberi, Liguri, Senones, Galli Boi, saranno presenti alla prima edizione di questa manifestazione. Storie della penisola Italica dal VII al II secolo a.C. Accampamenti, spettacoli, musica, duelli. Un evento multiepoca dove non mancheranno gli spazi dedicati alla didattica e alle attività per i bambini.

La sera del sabato 28 settembre sarà allietata dalle note dei Jimmy & Scots Folk Band a partire dalle 21.30, gruppo bolognese che propone musica tradizionale irlandese.

Per tutta la manifestazione sarà attivo lo stand gastronomico della festa, con pietanze a tema e della tradizione emiliana, gestito da "I Sempar in Baraca".

"Ritorno all'Evo Antico": una grande festa, un appuntamento imperdibile, per comprendere e forse rivalutare questa parte della nostra storia così grande ed importante.

Possibilità di campeggio gratuito per il pubblico. Per maggiori informazioni si consiglia di visitare la pagina Facebook "Ritorno all'evo antico" oppure consultare il sito appositamente dedicato alla manifestazione www.ritornoallevoantico.com

Gianluca Stanzani

Comune di San Giovanni in Persiceto

CARTELLONE TEATRALE 2019-2020

CINE TEATRO FANIN

info 051 821388 con segreteria telefonica

vivaticket

TEATRO COMICO

Sabato 12 ottobre 2019 ore 21.00 int. € 20, rid. € 18
PAOLO CEVOLI in "LEZIONI DI MARKETING ROMAGNOLO"

Domenica 20 ottobre 2019 ore 17.00
Spettacolo di beneficenza: "VITO per Casa Alessia"
Prenotazioni al numero: 331 1195869
Fuori Abbonamento

Venerdì 25 ottobre 2019 ore 21.00 int. € 18, rid. € 15
COMPAGNIA TEATRO DEHON presenta
"OBBLIGO DI (IN) FEDELTÀ"

Sabato 16 novembre 2019 ore 21.00
Prezzo int. € 18, prezzo BO FC Anzola/rid. € 14
DUILIO PIZZOCCHI, Duo Torri in coll. con BO FC Anzola in:
"COSTIPANZO SHOW"

Venerdì 13 dicembre 2019 ore 21.00 int. € 25, rid. € 20
ANGELO PISANI e KATIA FOLLESA
"FINCHÈ SOCIAL NON CI SEPARI"

Venerdì 28 febbraio 2020 ore 21.00 int. € 25, rid. € 20
PAOLO CEVOLI presenta: "LA SAGRA FAMIGLIA"

Venerdì 13 marzo 2020 ore 21.00 int. € 25, rid. € 20
PORETTI GIACOMO presenta: "FARE UN'ANIMA"

DANZA

Sabato 30 novembre 2019 ore 21.00 JENI DANCE COMPANY

MUSICA

Sabato 19 ottobre 2019 ore 21.00 int. € 18, rid. € 15
ECLIPSE - PINK FLOYD TRIBUTE

Sabato 9 novembre 2019 ore 21.00 int. € 18, rid. € 15
GLI ANGELI ED OSPITI - TRIBUTO A VASCO

Sabato 1 febbraio 2020 ore 21.00 int. € 12, rid. € 10
CALALUNA - TRIBUTE BAND A FABER
In coll. con il Comune di SGP

Sabato 29 febbraio 2020 ore 21.00 int. € 20, rid. € 18
LINO E LA SETTIMA LUNA - L'ANGELO BUGIARDO
In coll. con il Comune di SGP

MUSICAL

Domenica 27 ottobre 2019 ore 17.00 unico € 8
Fuori abbonamento
I MUFFINS Spettacoli presentano: "FIABE IN CONCERTO"
Festa iniziale: truccabimbi e laboratorio dalle ore 15.00

Domenica 10 Novembre 2019 ore 16.30
Prezzo unico € 8 - **Fuori abbonamento**
I MUFFINS Spettacoli presentano: "RAPERONZOLO"

Venerdì 24 e Sabato 25 Gennaio 2020 ore 21.00
int. € 18, rid. € 14
La Compagnia LA RAGNATELA presenta: "RENT"

Domenica 22 marzo 2020 ore 21.00
int. € 18, rid. € 14, < 12 anni € 10, < 6 anni € 0
La Compagnia LA RAGNATELA presenta: "SISTER ACT"

ABBONAMENTO 5 SPETTACOLI TEATRO COMICO INTERO € 104, RIDOTTO € 85
ABBONAMENTO 2 SPETTACOLI MUSICAL INTERO € 29, RIDOTTO € 23

Sala Bolognese

Cittadinanza in festa nella rinnovata casa comunale

Sindaco e cittadini di Sala Bolognese sono attesi **domenica 8 settembre,** ore 10.30, presso il municipio, ad un appuntamento di grande significato simbolico e valoriale: l'inaugurazione della nuova facciata del municipio e della stanza basale creata nelle adiacenze del palazzo comunale a beneficio di soggetti diversamente abili grazie anche all'opera degli enti associativi cui è affidato il prezioso servizio. Sarebbe riduttivo archiviare questa data come una delle tante inaugurazioni. In realtà si tratta di un percorso complesso e partecipato, all'interno di una visione complessiva che lo ha ispirato e che può essere riassunta nelle seguenti parole d'ordine: comunità, legalità, accoglienza, bellezza, attenzione ai luoghi e alle persone. Partendo da quest'ultimo riferimento, superfluo sottolineare l'alto valore dell'iniziativa che apre la giornata nel segno della attenzione ai soggetti diversamente abili, protagoniste le associazioni "Passo Passo" e "Sala presente".

Nella visione del sindaco Emanuele Bassi, recentemente rieletto con ampio consenso, una favorevole occasione si è presentata nel ripensare alla funzione e al significato simbolico della "Casa dei Salesi" e cioè la grande residenza municipale posta nella frazione di Padulle.

Si partiva dallo spartano edificio progettato dal genio civile dopo l'alluvione del 1966, a seguito della demolizione del precedente più antico palazzo. Dopo i lavori, realizzati in esecuzione

di un progetto articolato e condiviso, la facciata ora sembra quasi parlare e interpellare la coscienza civile di quanti si soffermino ad osservarla. Soprattutto i giovani sembrano essere i destinatari privilegiati di questa interlocuzione simbolica.

Appartiene al primo momento, quello della esaltazione, il riferimento alla data del 27 dicembre 1947, data della promulgazione della Costituzione repubblicana; appartengono al secondo, quello della prova, le date del 25.5.1992 ore 17.58, morte di Giovanni Falcone, e del 2.8.1980 ore 10.25, strage alla stazione di Bologna. I due aspetti sono stati resi simbolicamente con opere in un materiale relativamente povero, il rame, sapientemente intrecciato e modellato dai maestri Nicola Zamboni e Sara Bolzani, applicato plasticamente sulla facciata del municipio. Le opere dei due scultori, d'altra parte, connotano, con la loro forte capacità evocativa, molti spazi pubblici nel comprensorio bolognese.

La "Casa dei Salesi", oltre che luogo di accoglienza, di offerta di servizi, di registrazione degli eventi fondamentali di ogni vicenda del cittadino, grazie ai due artisti citati, parla alla gente con i suoi simboli, sollecitando una riflessione sui temi della legalità e sulle conquiste civili da difendere contro i pericoli sempre risorgenti. La facciata con i suoi simboli e adornata dei suoi riferimenti legalitari, è divenuta una quinta di chiusura della piazza. Quest'ultima conferma il suo essere, più che mai, luogo di incontro, di dialogo, di scambio, di accoglienza e di sviluppo della socialità. Alla stessa funzione adempie, se possibile potenziandola, il portico che si allunga alla base della facciata, caratterizzandola fortemente.

Questa visione solidale e comunitaria, ispirata al civismo, fornisce la cifra su cui Sala Bolognese vuole impostare il proprio futuro e su cui l'attuale Amministrazione punta in modo deciso nei prossimi cinque anni. Questa visione del sindaco Emauele Bassi, coadiuvato nella circostanza dall'assessore Eleonora Riberto, ha come ulteriore obiettivo quello di sottolineare il legame dei Salesi con i luoghi della loro memoria collettiva che, in facciata, trova puntuali riferimenti.

L'8 settembre il maestro Argo Forni sarà presente, insieme ai citati scultori, per ricevere il ringraziamento della comunità per la donazione fatta di quaranta opere del ciclo pittorico "Notti di luna piena" che oggi sono stabilmente collocate nell'edificio comunale a formare una mostra permanente. I temi sono quelli cari all'artista persicetano, legati ai ricordi dell'infanzia (giochi di bimbi fatti nelle ore già notturne illuminate dal faro di luce del plenilunio).

Fa da corollario all'evento la festa dei commercianti di Sala Bolognese che, con le loro iniziative, mantengono vitale il tessuto socio-economico della comunità e che saranno presenti con loro rappresentanti.

Fabio Poluzzi

CENTRO CARNI PERSICETANO
di Prandini Sergio, Valter e Villiam
SCELTA · QUALITÀ · CONVENIENZA

Via Crevalcore, 3/c3 - S. Giovanni in Persiceto (Bo)
Tel. 051.822437 - Fax 051.6874419
info@centrocarnipersicetano.it

ORARI DI APERTURA

lunedì	martedì	mercoledì	giovedì	venerdì	sabato
mattina 7,30 12,30	mattina 7,30 12,30	mattina 7,30 12,30	mattina 7,30 12,30	mattina 7,30 13,00	mattina 7,30 13,00
pomeriggio 15,30 19,00		pomeriggio 15,30 19,00		pomeriggio 15,00 19,30	pomeriggio 15,00 19,00

Dal 16 al 28 settembre
OFFERTE speciali

www.centrocarnipersicetano.it

Le interviste di CBN

Intervista ad Ambra Cotti: Influencer

15 anni di età, oltre 300 video su Youtube, 431mila followers su Instagram, oltre 800mila su Musical.ly. Tradotto in numeri sarebbe questo l'attuale identikit di Ambra Cotti: intraprendente teenager di San Matteo della Decima che, seppur molto giovane, è già lanciatissima sul web dove, attraverso l'utilizzo di differenti canali social, condivide le proprie esperienze e la propria quotidianità, mostrandosi ad un pubblico via via crescente di appassionati che la seguono al pari di una vera influencer.

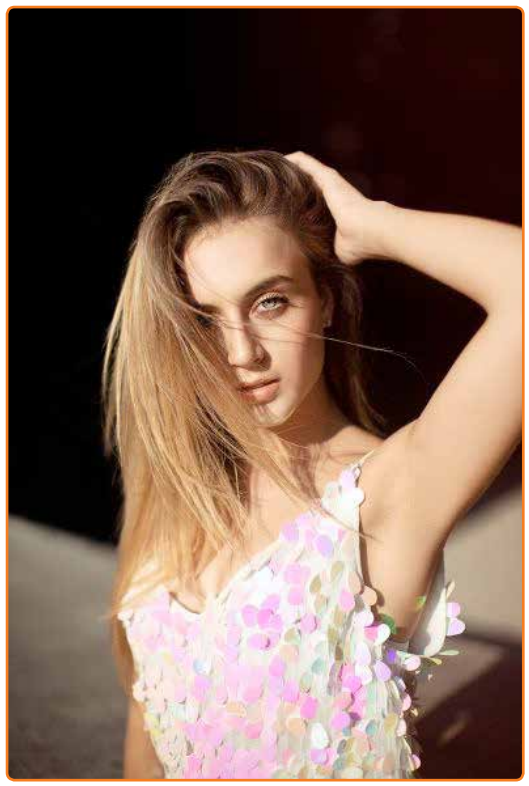

Quando hai iniziato a muovere i primi passi sul web?

Avevo circa 10 anni quando, un po' per gioco, ho iniziato imitando "Violetta", la protagonista di una famosa serie televisiva che è stata molto seguita dai giovani della mia età... Ed è così che ho cominciato ad approcciarmi ai canali social, semplicemente postando video e foto, con l'intenzione di raccontare la mia vita di teenager. Prima però ho dovuto convincere i miei genitori che mi hanno poi dato fiducia e fornito sostegno in tutte le attività che svolgo.

Sì perché tu hai un'altra grande passione che coltivi da quando eri piccolissima, giusto?

Sì, in verità, la mia vera passione sono i balli latino-americani! Ho iniziato a ballare da piccolissima (direi 4 anni) presso la Scuola "*Corazon Latino Dance*" di Padulle, quindi ancor prima della mia presenza sul web, e tutt'ora continuo a praticare questo tipo di danza a livello agonistico come uno sport a tutti gli effetti. È un grande impegno se consideriamo che quasi tutti i giorni preparo post su Instagram e un video alla settimana (circa) per Youtube, ma ci tengo a portarlo avanti per migliorarmi sempre più *[N.d.R. Ambra ha partecipato anche a competizioni e campionati di ballo, in Italia e all'estero].*

Sia per la danza che per la notorietà sul web hai iniziato a prestare collaborazioni e partecipato ad iniziative importanti, ci racconti?

Sono stata scelta per alcune pubblicità di noti marchi (come l'Oréal Paris, Disney, Giochi Preziosi, ecc...) e recentemente a Mirabilandia ho partecipato, per il secondo anno consecutivo, ad un evento musicale denominato *SlimeFest*, trasmesso in tv sul canale Nickelodeon. In particolare al *SlimeFest* l'anno scorso ho partecipato ballando come accompagnamento al cantante Mose, mentre in questa edizione 2019, mi sono esibita con una performance di danza tutta mia e ne sono felicissima!

Oggi i numeri di chi ti segue sul web (*followers*) parlano chiaro: sei una giovane influencer... a chi ti sei ispirata? E questa attività come impatta sulla tua vita?

Se proprio dovessi pensare ad una persona che per modalità di comunicare sul web mi ispira allora citerei Chiara Ferragni. Diciamo però solo per ispirazione, perché quello che mi interessa maggiormente trasmettere sui social è il mio personale modo di essere, quindi apparire per quella che sono nella realtà. I miei *vlog* raccontano infatti di me, come vivo la mia quotidianità, e ho scelto di non avere professionisti intorno proprio perché voglio essere autonoma e spontanea nel mostrare le mie qualità. Sto imparando strada facendo, tutto da sola, e ciò che mi spinge è l'entusiasmo di condividere le mie esperienze personali con chi ha voglia di seguirmi.

Ballo, scuola, social... come riesci a conciliare tutte queste attività?

Principalmente cercando di organizzarmi. Ogni giorno, per esempio, mi sono prefissata di gestire prioritariamente i compiti (frequento il Liceo Linguistico Malpighi), poi aggiorno i canali social, ed infine mi dedico al ballo. In generale è molto impegnativo star dietro a tutte queste attività che richiedono molta costanza, ma posso contare su una famiglia (genitori, sorella e fratello) e amici sempre vicini, e questo certamente mi aiuta e mi dà energia.

Laura Palopoli

IL CASUMARO CALCIO ORGANIZZA LA
FESTA della LUMACA d'Autunno
CAMPO SPORTIVO di CASUMARO (FE)
4-5-6 • 11-12-13 • 18-19-20 OTTOBRE 2019
Apertura ore 19.30 - Domenica solo a pranzo STAND RINNOVATO E RISCALDATO
www.casumarofc.com
051.6848143 - 370.3731956
Via Boschetti, Casumaro (FE)
SAGRA PLASTIC FREE

Sala Bolognese

Progetto Aree di Rifugio

Come ogni anno il Comune di Sala Bolognese promuove il Progetto Aree di Rifugio.
Il progetto è rivolto a proprietari e conduttori di terreno e ha l'obiettivo di aumentare la presenza di verde nel territorio comunale.
Si offrono gratuitamente alberi e arbusti e una consulenza per la loro messa a dimora e la loro cura.
Ai richiedenti viene richiesto l'impegno della piantumazione e delle cure necessarie all'attecchimento.
Per partecipare occorre presentare una domanda gratuita al Comune **entro il 18 settembre.**
Per informazioni e adesioni:
– Comune di Sala Bolognese - Ing. Andrea Deserti 0516822501 (Ufficio Ambiente)
– Sustenia - Dott. Stefano Lin 0516871051 (Settore Recupero e Gestione Ambientale)

comune.sala-bolognese.bo.it

PSG s.r.l.
POLIAMBULATORIO SAN GIOVANNI
Direttore Sanitario Dr. V. Tommesani
Via Giacomo De Maria, 20
40017 San Giovanni in Persiceto BO
tel. e fax 051.681.00.09
e-mail: poliambulatorio707@vodafone.it
Si riceve su appuntamento
ODONTOIATRIA
ORTODONZIA
PROTESI DENTARIA
IMPLANTOLOGIA
ORTOPANTOMOGRAFIA
PSICOTERAPIA
DIETISTICA
DERMATOLOGIA
ECOGRAFIA ED
ECOCOLORDOPPLER

JuJitsu Persiceto

[publiredazionale a pagamento]

L'Asd Aijjgj (Associazione Italiana JuJitsu GoJu) è lieta di informarvi che ripartono i CORSI di JuJitsu a San Giovanni in Persiceto.
I Corsi sono rivolti ai bambine/i, ragazze/i e adulti.
Da quest'anno ci saranno tantissime novità dal punto di vista didattico.
I nostri tecnici hanno affrontato una seria preparazione presso la scuola federale di Roma.
Gli obiettivi dei nostri corsi sono il corretto sviluppo psico/fisico del bambino, il quale impara l'arte del JuJitsu attraverso giochi ed esercizi specifici.

OBIETTIVI
PSICOLOGICI:
– sicurezza in se stessi
– socializzazione
FISICI:
– acquisizione dei vari schemi motori
– rinforzo muscolare
– lavoro sulla propriocettività
– lavoro globale su tutte le catene muscolari
– "training" sulla respirazione
FORMATIVI:
– disciplina
– rispetto
– umiltà
– apertura mentale verso altre culture.
La pratica del JuJitsu apporta indubbi benefici sia dal punto di vista fisico che mentale. Pone la sua attenzione sui vari aspetti formativi caratteriali del soggetto. Consente di tenere in forma il corpo umano in tutte le sue funzioni e di scaricare le tensioni accumulate. Aiuta inoltre a sviluppare l'autocontrollo. In particolare è utile per i bambini (i quali possono iniziare i corsi già all'età di 4 anni), perché favorisce l'armonico sviluppo corporeo, la buona coordinazione motoria e i processi di socializzazione; inoltre è importante per l'educazione al rispetto nei confronti di se stessi, degli altri e delle cose, come ad esempio dell'ambiente in cui si pratica l'attività, la propria igiene personale, la convivenza con i propri compagni.
Le arti marziali, per l'attività fisica che comportano e per l'insegnamento morale che offrono, sono la disciplina ideale per coltivare contemporaneamente la salute del corpo e dello spirito.
Venite a provare e potrete usufruire delle nostre super promozioni.

AIJJGJ

POGGIO RENATICO Parco 1° Maggio (Via San Carlo)
Sagra della Bondiola
Organizzazione:
SPORTING EMILIA POGGESE A.S.D.
www.sportingemiliapoggese.it/
Info e prenotazioni:
335.8046870 • 348.8161051
Sab 31 Agosto 2019
Settembre
Dom 1 - Ven 6 - Sab 7 - Dom 8
Ven 13 - Sab 14 - Dom 15
Ven 20 - Sab 21 - Dom 22

Persiceto Sport

A Persiceto riparte la stagione cestistica

Terminato, o quasi, il periodo vacanziero la pallacanestro persicetana riparte a 360 gradi con tutte le sue squadre. Marco Belinelli il nostro atleta, ma ovviamente non solo, più celeberrimo sta preparando nel miglior dei modi la partecipazione ai Mondiali di pallacanestro in Cina. Obiettivo del Team Azzurro: la qualificazione alle Olimpiadi di Tokyo, obiettivo minimo realistico il superamento della prima fase di gioco che garantirebbe almeno il pass di partecipazione al torneo preolimpico del prossimo anno. Scendendo di qualche livello è tempo di scaldare i motori anche per la Vis Basket Persiceto che, così come nella scorsa stagione, si avvicina al campionato di serie C silver con delle velleità di promozione o comunque di migliorare il buon piazzamento ottenuto nel 2018/2019. C'è molta attesa nel popolo biancoblù nel vedere se gli innesti estivi di Riccardo Zani, Mattia Mazza e Daniele Baietti, uniti alle conferme, riusciranno a far fare un passo importante alla squadra allenata da coach Marco Berselli. Nel pianeta Vis Academy c'è da registrare la partenza della prima squadra, iscritta al campionato di prima divisione e guidata da coach David "Dudu" Nussbaum che certamente sarà intenzionato a ben figurare. Ai nastri di partenza anche tutto il settore giovanile con la preparazione atletica per i gruppi Under 18, Under 16, Under 15, Under 14 e minibasket. Persiceto si conferma ancora una volta un paese in cui l'impronta sportiva è molto forte, e in essa una grande parte la recita senza ombra di dubbio lo sport della palla a spicchi: la pallacanestro.

Enrico Adriano Belinelli

Eventi

Domenica 15 settembre, dalle ore 15
"Festa del gioco, Parco Fantazzini
Via XXV aprile – Anzola dell'Emilia

Domenica 15 settembre, dalle ore 16.30
"Critica radicale alla civiltà"
Casa di Versi & Voci, via Marzocchi 34
San Giovanni in Persiceto

Martedì 17 settembre, ore 21.30
"Il Conservatorio al Festival"
Piazzetta Grimandi – Anzola

Giovedì 19 settembre, ore 18
Laboratorio "Orchestra popolare
dei mandolini", Casa della Cultura
Via Roma 29 – Calderara di Reno

Giovedì 19 settembre, dalle ore 20
"I giovedì del cortiletto"
Cortiletto, via Marconi 26
San Giovanni in Persiceto

Da venerdì 20 a domenica 22
"Festa del nome di Maria"
Cortile Canonica, via Provanone 5073
Palata Pepoli, Crevalcore

Dal 20 al 29 settembre
"Londra: 25 mappe" mostra
fotografica di Gabriele Pinardi
Ex Chiesa di Sant'Apollinare
via Sant'Apollinare 4
San Giovanni in Persiceto

Sportello energia Terred'Acqua

Ecobonus auto
Con deliberazione di Giunta n. 1051 del 24 giugno 2019 la Regione ha rilanciato il bando per ridurre l'inquinamento atmosferico e deciso di approvare l'ecobonus per dare ai cittadini dell'Emilia-Romagna la possibilità di avere un contributo per la sostituzione delle auto inquinanti con nuovi modelli a basso impatto ambientale o a zero emissioni. Con questo nuovo bando si incentiva il rinnovo del parco auto in circolazione sul territorio regionale riducendo le emissioni inquinanti.

Destinatari
Possono presentare domanda per ottenere i contributi i cittadini che: 1) siano residenti in un Comune della Regione Emilia-Romagna; 2) intendano rottamare o che abbiano già rottamato a partire dal 1° gennaio 2019 un'autovettura di categoria M1 (veicoli progettati e costruiti per il trasporto di persone, aventi al massimo otto posti oltre al sedile del conducente) con alimentazione: diesel fino alla classe ambientale Euro 4, benzina fino alla classe ambientale Euro 2, benzina/metano o benzina/gpl fino alla classe ambientale Euro 2; 3) che non abbiano riportato, nei cinque anni precedenti alla presentazione della domanda, condanne penali.
L'autovettura da rottamare deve essere di proprietà di chi richiede il contributo oppure intestata ad altra persona fisica comunque residente in Emilia-Romagna.
Gli investimenti ammissibili riguarderanno gli acquisti effettuati a partire dal 24 giugno 2019 di autovetture M1 di prima immatricolazione, ad esclusivo uso privato, ad alimentazione: Elettrica, Ibrido benzina/elettrico di classe ambientale Euro 6, Metano (mono o bifuel benzina) di classe ambientale Euro 6, GPL (mono o bifuel benzina) di classe ambientale Euro 6.

Esclusioni
Sono esclusi dal contributo: i veicoli usati, i veicoli a "chilometri zero" o comunque acquisiti per passaggio di proprietà, i veicoli acquistati in leasing, le autovetture ad uso pubblico (esempio taxi o NCC) o veicoli che, anche se intestati a persone fisiche, sono strumentali ad una attività di impresa (esempio imprese individuali).

Contributi previsti
L'entità del contributo dipende della tipologia della autovettura che si intende acquistare: nelle auto di categoria M1 il contributo regionale per le ibride (elettrico-benzina) Euro 6 od Elettrico è di € 3.000 e nelle auto a Metano (mono e bifuel benzina) o GPL (mono e bifuel benzina) Euro 6 è di € 2.000.
Il contributo è cumulabile per lo stesso investimento con altre iniziative sia private che pubbliche – comprese quelle regionali – attivate per incentivare la mobilità sostenibile, fatti salvi eventuali divieti di cumulo eventualmente previsti da altri bandi non dipendenti dalla Regione Emilia-Romagna.

Franco Govoni
www.sportelloenergia-terredacqua.it/
Per informazioni:
Telefono: 3487318044 – 0516812846
E-mail: paes@terredacqua.net

FIAB Terre d'Acqua

Su questo numero di settembre di CartaBianca news vi ricordiamo i prossimi appuntamenti che verranno organizzati da FIAB Terre d'Acqua.

Domenica 15 settembre, alle ore 15, con partenza da Piazza del Popolo, bicicletta-ta in dialetto alla scoperta dei tesori storici-culturali del territorio che stiamo perdendo (a rischio crolli, incuria, ecc.), condotta da Roberto Serra, al Profesåur.

Si svolgerà **domenica 22 settembre** la seconda iniziativa legata a "La Strè dal Fôl", con l'inaugurazione del secondo itinerario, nel centro di San Matteo della Decima, con pannelli dedicati alle favole tradizionali bolognesi (lo scorso giugno si era inaugurato il tratto persicetano). Il percorso rientra all'interno del progetto della Metropolitana Culturale che aveva già preso avvio con il museo a cielo aperto del carnevale.

Domenica 29 settembre, alle ore 15, con partenza da Piazza del Popolo, convegno itinerante in bici e sopralluogo per scoprire a che punto sono i lavori di Eurovelo 7, la pista ciclo-pedonale che dalla Germania e dal Trentino scenderà fino a Bologna e Firenze, costeggiando la linea ferroviaria del Brennero.

Andrea Bianchi

Race for the Cure, compie 20 anni

Passo dopo passo la manifestazione per la lotta ai tumori al seno, che vede protagoniste le *Donne in Rosa,* compie 20 anni. E attraverso questa modalità che si articola in tre giorni intrisi di sport, salute e benessere, si diffonde nelle principali città italiane un forte messaggio di solidarietà. Ogni anno a Bologna un numero sempre maggiore di persone si ritrova per prendere parte alla tradizionale corsa di 5km o la passeggiata di 2km, attirando partecipanti anche dai Comuni limitrofi. Vivere attivamente quest'evento significa condividere emozioni ed esperienze, ma soprattutto schierarsi in prima linea per sostenere i progetti di promozione, prevenzione e supporto alle donne operate, cui le attività sono rivolte. Lo sanno bene le *Libellule di Terre d'Acqua:* il gruppo organizzato dalle volontarie dell'Ass. Dipetto che raccoglie le adesioni dei partecipanti dei territori locali per condividere insieme questa importante opportunità. L'appuntamento è quindi per il **20-21-22 settembre** a Bologna, per info. e contatti dipettosgp@gmail.com oppure tel. 370/3045798.

Laura Palopoli

Wiki Loves Monuments 8ª edizione

I Comuni di **Calderara, Crevalcore, Sala Bolognese e San Giovanni in Persiceto** aderiscono all'8ª edizione italiana del concorso fotografico "Wiki Loves Monuments. Puoi fotografare edifici, strade, aree naturalistiche dei quattro territori coinvolti all'interno di una lista di monumenti autorizzati per il concorso.

Lo scopo del concorso è contribuire alla diffusione di belle immagini del nostro patrimonio culturale. La partecipazione è gratuita e aperta a tutti. Si può partecipare anche con foto scattate prima del terremoto. Una giuria premierà gli scatti migliori.

Per partecipare al concorso devi registrarti a Wikimedia Commons e seguire le indicazioni e il regolamento che troverai al sito wikilovesmonuments.wikimedia.it.

Hai tempo dall'**1 al 30 settembre** per caricare le tue foto.

Gianluca Stanzani

ASSOCIAZIONE VOLONTARI ITALIANI SANGUE
AVIS Comunale
San Giovanni in Persiceto

Sede Avis Corso Italia 70
Mercoledì e Domenica Ore 11-12
per contatti 347 7965736 - 328 4042680
Per la tua donazione o Visita di Idoneità
telefona al ***n° 051 6429303***
dal Lunedì al Venerdì
dalle 8:00 alle 13:00
e dalle 15:00 alle 17:45

Eventi

Sabato 21 e domenica 22
"Lippo in Fiaba"
Nuova piazza, parco pubblico
Parco Minarelli, via Castaldini
via Papa Giovanni XXIII
Lippo di Calderara

Domenica 22 settembre, dalle ore 18
"Code in festa" nell'ambito
del festival Lippo in Fiaba
Nuova piazza – Lippo di Calderara

Martedì 24 settembre, ore 21.30
"Jazz Allies", sala polivalente
Biblioteca Comunale – Anzola

Da venerdì 27 a domenica 29
"Festa del nome di Maria"
Cortile Canonica, via Provanone 5073
Palata Pepoli, Crevalcore

Sabato 28 settembre, ore 10
"Dove abitano le fiabe?" laboratorio
per bambini dai 7 ai 9 anni
sala mostre della biblioteca
Anzola dell'Emilia

Martedì 1° ottobre, ore 21.30
"Mister Jazz edizione 2019"
sala polivalente, Biblioteca Comunale
Anzola dell'Emilia

SET
2019

Immobiliare TERRE D'ACQUA
di Elisa Vecchi

La tua casa in buone mani...

SAN GIOVANNI IN PERSICETO

S. Giov. in Persiceto - In zona tranquilla e comoda a tutti i servizi proponiamo appartamento in piccolo condominio di recente costruzione, di sole 8 unità abitative, così composto: soggiorno con angolo cottura, 2 camere, bagno e 2 balconi. Riscaldamento autonomo e impianto di condizionamento. Al piano terra garage e posto auto di proprietà. Bassissime spese condominiali. Rif. A/05 **€ 160.000**

S. Giov. in Persiceto - In zona adiacente al centro, in palazzina di recente costruzione, proponiamo grazioso monolocale al 2 piano con ascensore, composto da ingresso, open-space, bagno e terrazzo. Completano la proprietà una cantina e un posto auto privato in corte interna recintata. Riscaldamento autonomo, aria condizionata e basse spese condominiali. Classe Energetica in fase di richiesta. Rif. A/18 **Info e prezzo in agenzia.**

S. Giov. in Persiceto - In zona comoda, vicino all'asilo Nicoli, appartamento al terzo ed ultimo piano con ascensore, in palazzina di sole 6 unità abitative già dotato di termocappotto, composto da soggiorno con angolo cottura e ampia loggia coperta, disimpegno notte arredabile, una camera matrimoniale e bagno. Riscaldamento autonomo, impianti a norma, aria condizionata, spazioso garage e possibilità di parcheggio nel cortile condominiale. Classe energetica in fase di richiesta. Rif. A/15. **€ 130.000**

In località Le Budrie, attico di circa 100 Mq, al terzo piano servito da ascensore, composto da sala, cucina, 2 camere matrimoniali, bagno, possibilità di secondo bagno e 2 logge coperte. Sopra l'appartamento, terrazza privata di 80 Mq circa con magnifica vista sul santuario di Santa Clelia, la campagna Bolognese e tutta la frazione delle Budrie. Completano la proprietà al piano terra una cantina finestrata e un garage.Classe energetica in fase di richiesta. Rif. A/04 **€ 137.000**

Eleganza fatta casa

S. Giov. in Persiceto - In recente quartiere residenziale comodo ai principali servizi, proponiamo in vendita elegante proprietà sviluppata quasi interamente **su un unico livello.** Al piano terra troviamo la zona giorno con elegante ingresso, ampio soggiorno, zona pranzo, cucina abitabile, bagno e accesso al garage doppio; La zona notte, sempre allo stesso livello, si compone di 2 camere matrimoniali, studio e bagno. Al primo piano, regolarmente accatastata, mansarda open space di 30 mq con bagno privato e terrazza. Completano la proprietà 600mq di giardino delimitato da siepe, interamente privato e completamente piantumato. Classe energetica in fase di richiesta. Rif. V/03 **€ 549.000**

Stai pensando di dare una svolta alla tua vita professionale? Vuoi mettere alla prova le tue doti commerciali e relazionali? Se il salto nel buio ti spaventa troppo abbiamo l'opportunità giusta per te: rilevare un'attività già ben avviata con possibilità di ampliare il margine di fatturato. Se ti piace stare a contatto con le persone in un ambiente frizzante e dinamico questa osteria può darti enormi soddisfazioni. L'attività si svolge in un locale commerciale di 130 mq calpestabili suddivisi in **sala ristorante con cucina e forno a legna funzionante,** doppi servizi igienici con antibagno, su strada di passaggio con buona visibilità (canone di locazione € 1.500 mensili). Non ti resta che cogliere al volo questa opportunità e chiamarci per maggiori informazioni. Rif. AT/02 **€ 80.000**

S. Giov. in Persiceto - In zona comodissima al centro proponiamo un delizioso appartamento curato nei dettagli, posto al secondo piano con ascensore, composto da ingresso, soggiorno con balcone, cucina, bagno e camera da letto oltre a cantina. Possibilità di acquistare autorimessa di prossima realizzazione. Classe Energetica D IPE 116,85 Rif. A/13 **€ 148.000**

Lavori già nel settore della ristorazione, sei alla ricerca di una crescita professionale e vuoi fare un salto di qualità? Noi abbiamo l'opportunità giusta per te: rilevare un tipico ristorante persicetano (licenza+muri) già ben avviato con possibilità di ampliare il fatturato. Si tratta di un locale, in zona molto caratteristica, di 130 mq commerciali suddivisi in due sale ristorante, cucina e zona servizi. Possibilità di acquistare, a parte, abitazione adiacente. Il locale è stato recentemente ristrutturato, gli impianti sono a norma, il riscaldamento è autonomo e viene venduto completo di arredi e macchinari in ottimo stato. Non ti resta che cogliere al volo questa opportunità e chiamarci per maggiori informazioni. Rif. AT/03. **Info e prezzo in ufficio**

APPARTAMENTO DI GRANDI DIMENSIONI!!! Sant'Agata. Appartamento adiacente al centro in piccola palazzina con minime spese condominiali. Ampia sala, soggiorno con cucinotto, 3 CAMERE (volendo 4° camera), bagno, balcone, cantina, 2 GARAGE e piccolo pezzo di terreno di proprietà. Classe energetica in fase di richiesta. Rif. A97 **€ 118.000**

S. Giov. in Persiceto - Se cerchi un immobile facile da gestire oppure se vuoi fare un ottimo investimento immobiliare, questo è l'appartamento giusto per te! Proponiamo in recente costruzione, grazioso monolocale con un'ottima distribuzione dello spazio interno: zona giorno con angolo cottura, bagno, terrazzo abitabile e posto auto di proprietà. Classe energetica in fase di richiesta Rif. A/17 **€ 82.000**

S. Giov. in Persiceto - In posizione comodamente raggiungibile e con possibilità di parcheggio, locale commerciale al piano terra con ingresso indipendente di 60mq, attualmente suddiviso in sala d'attesa, 2 ambulatori, spogliatoio e bagno. L'immobile è dotato di riscaldamento autonomo ed impianto elettrico a norma entrambi, ciascun vano è servito da ampia finestra o vetrina. Classe energetica in fase di richiesta Rif. CM/04 **€ 110.000 Si valuta anche l'affitto.**

In zona comoda al centro e a tutti i servizi, proponiamo appartamento con ingresso indipendente, al 2° piano in una palazzina con sole due unità abitative, quindi priva di spese condominiali. L'appartamento è così composto: ampio ingresso, sala, cucina abitabile, 2 camere matrimoniali, bagno, studio/ripostiglio e balcone. Possibilità di ricavare la terza camera. Al piano terra area cortiliva con giardino privato di circa 200mq e garage di circa 30mq. Classe energetica G IPE in fase di richiesta Rif. A/16. **€ 215.000**

Sala Bolognese - Sei un single e ci tieni alla tua indipendenza a partire anche dalla tua casa? Abbiamo l'appartamento giusto per te! Piano terra , ingresso indipendente, ampio soggiorno con cucina a vista di quasi 40mq, camera matrimoniale, antibagno uso lavanderia, bagno e cantina. Appartamento recentemente ristrutturato completamente con finestre doppio vetro, impianti a norma, videocitofono, cancelletti di sicurezza già montati, riscaldamento autonomo con bassissime spese condominiali. Ahhhh dimenticavo, va bene anche se siete in coppia e non amate i grandi condomini. Classe Energetica F Rif. A/20 **€ 110.000**

CONTATTACI anche su WhatsApp! 051 - 82 79 59

Piazza Bergamini 1 - 40017 San Giovanni in Persiceto - Tel/Fax 051827959
info@immobiliareterredacqua.it - www.immobiliareterredacqua.it

Trovaci anche su